



NET KURUMSAL GAYRİMENKUL DEĞERLEME VE DANIŞMANLIK A.Ş.

Gayrimenkul Değerleme Raporu



Net Özel 2021 - 1719

Ekim, 2021



Talep Sahibi	Sun Tekstil Sanayi ve Ticaret A.Ş.
Raporu Düzenleyen	Net Kurumsal Gayrimenkul Değerleme ve Danışmanlık A.Ş.
Rapor Tarihi	08.10.2021
Rapor Numarası	Özel 2021-1719
Raporun Konusu	Gayrimenkul Piyasa Değer Tespiti
Değerleme Konusu ve Kapsamı	Tapu kaydına göre; İzmir İli, Bergama İlçesi, Sağancı Mahallesi, 113 ada 15 parsel numaralı, 'Arsa' vasıflı gayrimenkullerin piyasa değerinin Türk Lirası cinsinden tespiti.

➤ İş bu rapor, Otuz Yedi(37) sayfadan oluşmaktadır ve ekleriyle bir bütündür.

➤ Bu Rapor, Sermaye Piyasası Kurulu'nun III-62.3 sayılı "Sermaye Piyasasında Faaliyette Bulunacak Gayrimenkul Değerleme Kuruluşları Hakkında Tebliğ" hükümleri ile bu tebliğ ekinde yer alan "Değerleme Raporlarında Bulunması Gereken Asgari Hususlar" çerçevesinde Tebliğin 1 inci maddesi ikinci fıkrası kapsamında hazırlanmıştır.

İÇİNDEKİLER

YÖNETİCİ ÖZETİ	5
1. RAPOR BİLGİLERİ	6
1.1 Değerleme Tarihi, Rapor Tarihi ve Rapor Numarası	6
1.2 Değerlemenin Amacı	6
1.3 Rapor Kapsamı (SPK Mevzuatı Kapsamında Olup Olmadığı)	6
1.4 Dayanak Sözleşme Tarih ve Numarası	6
1.5 Raporu Hazırlayanlar ve Sorumlu Değerleme Uzmanı	6
1.6 Değerleme Konusu Gayrimenkul İçin Şirketimiz Tarafından Daha Önceki Tarihlerde Yapılan Son Üç Değerlemeye İlişkin Bilgiler	6
2. DEĞERLEME ŞİRKETİ (KURULUŞ) VE TALEP SAHİBİNİ (MÜŞTERİ) TANITICI BİLGİLER	7
2.1 Değerlemeyi Yapan Şirket Bilgileri ve Adresi	7
2.2 Talep Sahibi (Müşteri) Bilgileri ve Adresi	7
2.3 Müşteri Taleplerinin Kapsamı ve Varsa Getirilen Sınırlamalar	7
2.4 İşin Kapsamı	7
3. GAYRİMENKULÜN YASAL DURUMUNA İLİŞKİN BİLGİLER	8
3.1 Gayrimenkulün Yeri, Konumu, Tanımı ve Çevre Teşekkülü Hakkında Bilgiler	8
3.2 Gayrimenkulün Tapu Kayıtları	9
3.3 Gayrimenkul İle İlgili Herhangi Bir Takyidat veya Devredilmesine İlişkin Herhangi Bir Sınırlama Olup Olmadığı Hakkında Bilgi	9
3.4 Değerlemesi yapılan gayrimenkul ile ilgili varsa son üç yıllık dönemde gerçekleşen alım satım işlemlerine ve gayrimenkulün hukuki durumunda meydana gelen değişikliklere (imar planında meydana gelen değişiklikler, kamulaştırma işlemleri vb.) ilişkin bilgi	9
3.5 Gayrimenkulün ve Bulunduğu Bölgenin İmar Durumuna İlişkin Bilgiler	9
3.6 Gayrimenkul İçin Alınmış Durdurma Kararı, Yıkım Kararı, Riskli Yapı Tespiti Vb Durumlara Dair Açıklamalar	9
3.7 Gayrimenkule İlişkin Olarak Yapılmış Sözleşmelere (Gayrimenkul Satış Vaadi, Kat Karşılığı İnşaat veya Hasılat Paylaşımı Sözleşmeleri Vb.) İlişkin Bilgiler	9
3.8 Gayrimenkuller ve Gayrimenkul Projeleri İçin Alınmış Yapı Ruhsatlarına, Tadilat Ruhsatlarına, Yapı Kullanım İzinlerine İlişkin Bilgileri İle İlgili Mevzuat Uyarınca Alınması Gerekli Tüm İzinlerin Alınıp Alınmadığına ve Yasal Gerekliliği Olan Belgelerin Tam ve Doğru Olarak Mevcut Olup Olmadığı Hakkında Bilgi	10
3.9 Değerlemesi Yapılan Projeler İle İlgili Olarak, 29/6/2001 Tarih ve 4708 Sayılı Yapı Denetimi Hakkında Kanun Uyarınca Denetim Yapan Yapı Denetim Kuruluşu (Ticaret Unvanı, Adresi vb.) ve Değerlemesi Yapılan Gayrimenkul İle İlgili Olarak Gerçekleştirdiği Denetimler Hakkında Bilgi	10
3.10 Eğer belirli bir projeye istinaden değerlendirme yapılıyorsa, projeye ilişkin detaylı bilgi ve planların ve söz konusu değerlerin tamamen mevcut projeye ilişkin olduğuna ve farklı bir projenin uygulanması durumunda bulunacak değerlerin farklı olabileceğine ilişkin açıklama	10
3.11 Varsa, Gayrimenkulün Enerji Verimlilik Sertifikası Hakkında Bilgi	10
4. GAYRİMENKULÜN FİZİKİ ÖZELLİKLERİ	10
4.1 Gayrimenkulün Bulunduğu Bölgenin Analizi ve Kullanılan Veriler	10
4.2 Mevcut Ekonomik Koşulların, Gayrimenkul Piyasasının Analizi, Mevcut Trendler ve Dayanak Veriler İle Bunların Gayrimenkulün Değerine Etkileri	13

4.3	Değerleme İşlemini Olumsuz Yönde Etkileyen veya Sınırlayan Faktörler.....	19
4.4	Gayrimenkulün Fiziki, Yapısal, Teknik ve İnşaat Özellikleri.....	19
4.5	Varsa, Mevcut Yapıyla veya İnşaatı Devam Eden Projeye İlgili Tespit Edilen Ruhsata aykırı Durumlara İlişki Bilgiler	19
4.6	Ruhsat Alınmış Yapılarda Yapılan Değişikliklerin 3194 Sayılı İmar Kanunu'nun 21.nci Maddesi Kapsamında Yeniden Ruhsat Alınmasını Gerektirir Değişiklikler Olup Olmadığı Hakkında Bilgi	19
4.7	Gayrimenkulün Değerleme Tarihi İtibariyle Hangi Amaçla Kullanıldığı, Gayrimenkul Arsa veya Arazi İse Üzerinde Herhangi Bir Yapı Bulunup Bulunmadığı ve Varsa, Bu Yapıların Hangi Amaçla Kullanıldığı Hakkında Bilgi	19
5.	KULLANILAN DEĞERLEME YÖNTEMLERİ	19
5.1	Pazar Yaklaşımı	22
5.2	Maliyet Yaklaşımı	24
5.3	Gelir Yaklaşımı	25
5.4	Diğer Tespit ve Analizler	26
6.	ANALİZ SONUÇLARININ DEĞERLENDİRİLMESİ	26
6.1	Farklı Değerleme Yöntemleri ile Analiz Sonuçlarının Uyumlaştırılması ve Bu Amaçla İzlene Metotların ve Nedenlerinin Açıklanması	26
6.2	Asgari Husus ve Bilgilerden Raporda Yer Verilmeyenlerin Neden Yer Almadıklarının Gerekçeleri	26
6.3	Yasal Gereklere Yerine Getirilip Getirilmediği ve Mevzuat Uyarınca Alınması Gereken İzin ve Belgelerin Tam ve Eksiksiz Olarak Mevcut Olup Olmadığı Hakkında Görüş.....	27
6.4	Varsa, Gayrimenkul Üzerindeki Takyidat ve İpotekler İle İlgili Görüş.....	27
6.5	Değerleme Konusu Gayrimenkulün, Üzerinde İpotek veya Gayrimenkulün Değerini Doğrudan ve Önemli Ölçüde Etkileyecek Nitelikte Herhangi Bir Takyidat Bulunması Durumları Hariç, Devredilebilmesi Konusunda Bir Sınırlamaya Tabi Olup Olmadığı Hakkında Bilgi.....	27
6.6	Değerleme Konusu Arsa veya Arazi ise, Alımından İtibaren beş Yıl Geçmesine Rağmen Üzerinde Proje Geliştirilmesine Yönelik Herhangi Bir Tasarrufta Bulunup Bulunulmadığına Dair Bilgi	27
6.7	Değerleme Konusu Üst Hakkı veya Devre Mülk Hakkı İse, Üst Hakkı ve Devre Mülk Hakkının Devredilebilmesine İlişkin Olarak Bu Hakları Doğuran Sözleşmelerde Özel Kanun Hükümlerinden Kaynaklananlar Hariç Herhangi Bir Sınırlama Olup Olmadığı Hakkında Bilgi	27
6.8	Gayrimenkulün Tapudaki Niteliğinin, Fiili Kullanım Şeklinin ve Portföye Dahil Edilme Niteliğinin Birbiriyle Uyumlu Olup Olmadığı Hakkında Görüş İle Portföye Alınmasında Herhangi Bir Sakınca Olup Olmadığı Hakkında Görüş.....	27
7.	SONUÇ	27
7.1	Sorumlu Değerleme Uzmanının Sonuç Cümlesi.....	27
7.2	Nihai Değer Takdiri	28
8.	UYGUNLUK BEYANI	29
9.	RAPOR EKLERİ	29

YÖNETİCİ ÖZETİ

<u>Talep Sahibi</u>	Sun Tekstil Sanayi ve Ticaret A.Ş.
<u>Rapor No ve Tarihi</u>	Net Özel 2021-1719 / 08.10.2021
<u>Değerleme Konusu ve Kapsamı</u>	Bu rapor, müşteri talebi üzerine belirtilen kayıta bulunan gayrimenkulün değerlendirme tarihindeki piyasa koşulları ve ekonomik göstergeler doğrultusunda güncel piyasa değeri tespitine yönelik olarak, SPK mevzuatı kapsamında kullanılmak üzere, ilgili tebliğde belirtilen esaslar çerçevesinde hazırlanmıştır.
<u>Taşınmazın Açık Adresi</u>	İzmir İli, Bergama İlçesi, Sağancı Mahallesi, 113 ada 15 Parsel
<u>Tapu Kayıt Bilgisi</u>	İzmir İli, Bergama İlçesi, Sağancı Mahallesi, 113 ada 15 Parsel
<u>Fiili Kullanımı (Mevcut Durumu)</u>	Rapora konu taşınmaz zeytinlik olarak kullanılmaktadır.
<u>İmar Durumu</u>	Söz konusu parseller, 1/1.000 Ölçekli Uygulama İmar Planına göre; Sanayi Alanında kalmakta, E:0,70 Hmaks: Serbest yapılaşma koşullarına sahiptir.
<u>Kısıtlılık Hali (Yıkım vb olumsuz karar, zabıt, tutanak, dava veya tasarrufa engel durumlar)</u>	Taşınmazlar üzerinde kısıtlılık durumu arz edebilecek herhangi bir kayıt bulunmamakta olup herhangi bir olumsuz karar bulunmamaktadır. Taşınmazlar halihazırda Bergama Organize Sanayi Bölgesi mülkiyetinde olup Sun Tekstil Sanayi ve Ticaret A.Ş. adına 30.07.2018 tarih itibari ile düzenlenmiş arsa tahsis belgesi mevcuttur.
<u>Piyasa Değeri</u>	12.500.000,00-TL (On İki Milyon Beş Yüz Bin Türk Lirası)
<u>KDV Dahil Piyasa Değeri</u>	14.750.000,00-TL (On Dört Milyon Yedi Yüz Elli Bin Türk Lirası)
<u>Açıklama</u>	Değerleme sürecini olumsuz etkileyecek bir durum oluşmamıştır.
<u>Raporu Hazırlayanlar</u>	İsmail Esat İNAM – SPK Lisans No: 410603 Raci Gökcehan SONER – SPK Lisans No: 404622
<u>Sorumlu Değerleme Uzmanı</u>	Erdeniz BALIKÇIOĞLU – SPK Lisans No: 401418

1. RAPOR BİLGİLERİ

1.1 Değerleme Tarihi, Rapor Tarihi ve Rapor Numarası

Söz konusu işlemin değerlendirme çalışmaları 28.09.2021 itibariyle başlanmış 07.10.2021 itibariyle değerlendirme çalışmaları tamamlanmış olup, rapor tanzimi 08.10.2021 tarihinde Özel 2021-1719 rapor numarasıyla nihai rapor olarak tamamlanmıştır.

1.2 Değerlemenin Amacı

Bu rapor, Sun Tekstil Sanayi ve Ticaret A.Ş.'nin talebi üzerine; İzmir İli, Bergama İlçesi, Sağancı Mahallesi, 113 ada 15 Parselin adil piyasa değerinin Türk Lirası cinsinden tespitine yönelik hazırlanan Gayrimenkul Değerleme Raporu'dur. Değerlemenin amacı, taraflar arasında imzalanan sözleşmede de belirtildiği üzere, bilgileri verilen taşınmazların değer tespiti amacıyla güncel Pazar değerini içeren değerlendirme raporunun hazırlanmasıdır.

1.3 Rapor Kapsamı (SPK Mevzuatı Kapsamında Olup Olmadığı)

Bu Rapor, Sermaye Piyasası Kurulu'nun III-62.3 sayılı "Sermaye Piyasasında Faaliyette Bulunacak Gayrimenkul Değerleme Kuruluşları Hakkında Tebliğ" hükümleri ile bu tebliğ ekinde yer alan "Değerleme Raporlarında Bulunması Gereken Asgari Hususlar" çerçevesinde Tebliğin 1 inci maddesi ikinci fıkrası "*Sermaye piyasasında gayrimenkul değerlendirme faaliyeti; sermaye piyasası mevzuatına tabi ortak ortaklıklar, ihraççılar ve sermaye piyasası kurumlarının, sermaye piyasası mevzuatı kapsamındaki işlemlerine konu olan gayrimenkullerinin, gayrimenkul projelerinin veya gayrimenkullere bağlı hak ve faydaların belli bir tarihteki muhtemel değerinin Kurul düzenlemeleri ve Kurulca kabul edilen değerlendirme standartları çerçevesinde bağımsız ve tarafsız olarak takdir edilmesini ifade eder.*" kapsamında hazırlanmıştır.

1.4 Dayanak Sözleşme Tarih ve Numarası

Sun Tekstil Sanayi ve Ticaret A.Ş. ile Net Kurumsal Gayrimenkul Değerleme ve Danışmanlık A.Ş. arasında 28.09.2021 tarihinde imzalanmıştır.

1.5 Raporu Hazırlayanlar ve Sorumlu Değerleme Uzmanı

İş bu rapor, Gayrimenkul Değerleme Uzmanı İsmail Esat İNAM tarafından hazırlanmış, Gayrimenkul Değerleme Uzmanı Raci Gökcehan SONER tarafından kontrol edilmiş ve Sorumlu Değerleme Uzmanı Erdeniz BALIKÇIOĞLU tarafından onaylanmıştır.

1.6 Değerleme Konusu Gayrimenkul İçin Şirketimiz Tarafından Daha Önceki Tarihlerde Yapılan Son Üç Değerlemeye İlişkin Bilgiler

Değerleme konusu gayrimenkuller için şirketimiz tarafından daha önce herhangi bir rapor hazırlanmamıştır.

2. DEĞERLEME ŞİRKETİ (KURULUŞ) VE TALEP SAHİBİNİ (MÜŞTERİ) TANITICI BİLGİLER

2.1 Değerlemeyi Yapan Şirket Bilgileri ve Adresi

08.08.2008 tarihinde gayrimenkul değerlendirme ve danışmanlık hizmeti vermek üzere Ankara'da kurulan ve genel merkezi Emniyet Mahallesi Sınır Sokak No:17/1 Yenimahalle/Ankara adresinde bulunan şirketimiz NET Kurumsal Gayrimenkul Değerleme ve Danışmanlık A.Ş. Sermaye Piyasası Kurulu'nun Seri: VIII, No:35 sayılı tebliği uyarınca Kasım 2009'da "Kurul Listesine" alınmıştır. Şirketimiz ayrıca, Bankacılık Düzenleme ve Denetleme Kurulu tarafından 11.08.2011 tarih ve 20855 sayılı kararı ile bankalara "gayrimenkul, gayrimenkul projesi ve gayrimenkule bağlı hak ve faydaların değerlendirilmesi" hizmeti verme yetkisi almıştır.

Sermaye : 1.200.000,-TL
Ticaret Sicil : 256696
Telefon : 0 312 467 00 61 Pbx
E-Posta / Web : info@netgd.com.tr__www.netgd.com.tr
Adres : Emniyet Mahallesi Sınır Sokak No:17/1 Yenimahalle/Ankara

2.2 Talep Sahibi (Müşteri) Bilgileri ve Adresi

Şirket Unvanı : Sun Tekstil Sanayi ve Ticaret A.Ş.
Şirket Adresi : Yedi Eylül Mahallesi, Celal Umur Caddesi No:6/A Torbalı/İzmir
Şirket Amacı : Tekstil, kumaş ve hazır giyim eşyalarının alım, satım ve imali, ihracı ve pazarlanması ve şirketin ana sözleşmesinde yazı olan amaç ve kapsam dahilindeki işlemlerdir.
Sermayesi : 39.492.580,19-TL
Halka Açıklık : -
Telefon : 0 232 850 60 00
E-Posta : info@suntekstil.com.tr

2.3 Müşteri Taleplerinin Kapsamı ve Varsa Getirilen Sınırlamalar

İş bu rapor, Sun Tekstil Sanayi ve Ticaret A.Ş.'nin talebi üzerine İzmir İli, Torbalı İlçesi, Çaybaşı Mahallesi, İncirli dere Mevkii, 102 ada 1,2,3 Parsellerde bulunan taşınmazın adil piyasa değerinin Türk Lirası cinsinden tespitine ilişkin hazırlanmıştır. Müşteri tarafından herhangi bir sınırlama getirilmemiştir.

2.4 İşin Kapsamı

İşin kapsamı, SPK mevzuatı kapsamında ve asgari unsurlar çerçevesinde müşterinin değerlemesini talep ettiği tapu bilgilerine istinaden değerlendirme raporunun hazırlanarak müşteriye ıslak imzalı şekilde teslim edilmesidir.

3. GAYRİMENKULÜN YASAL DURUMUNA İLİŞKİN BİLGİLER

3.1 Gayrimenkulün Yeri, Konumu, Tanımı ve Çevre Teşekkülü Hakkında Bilgiler

Rapora konu gayrimenkuller; İzmir ili, Bergama İlçesi, Sağancı Mahallesi, Bergama Organize Sanayi Bölgesi içerisinde yer almaktadır. Taşınmaz mahallinde boş arsadır. Taşınmazlara ulaşım için Bergama Otogarı yanında İzmir Çanakkale Yolu üzerinden batı istikamete doğru yaklaşık 5,7 km ilerlendikten sonra Bergama Organize Sanayi Bölgesi'ne ulaşılır. Taşınmaz OSB içerisinde kuzey kısımda kalmaktadır.

Taşınmazların yer aldığı Bergama OSB, ilçe merkezine yaklaşık 11 km mesafede doğusunda konuludur. Taşınmaza ulaşım özel araçlar ile sağlanmaktadır. Taşınmazların bulunduğu osb dışında bölgede genellikle tarım arazileri bulunmaktadır.

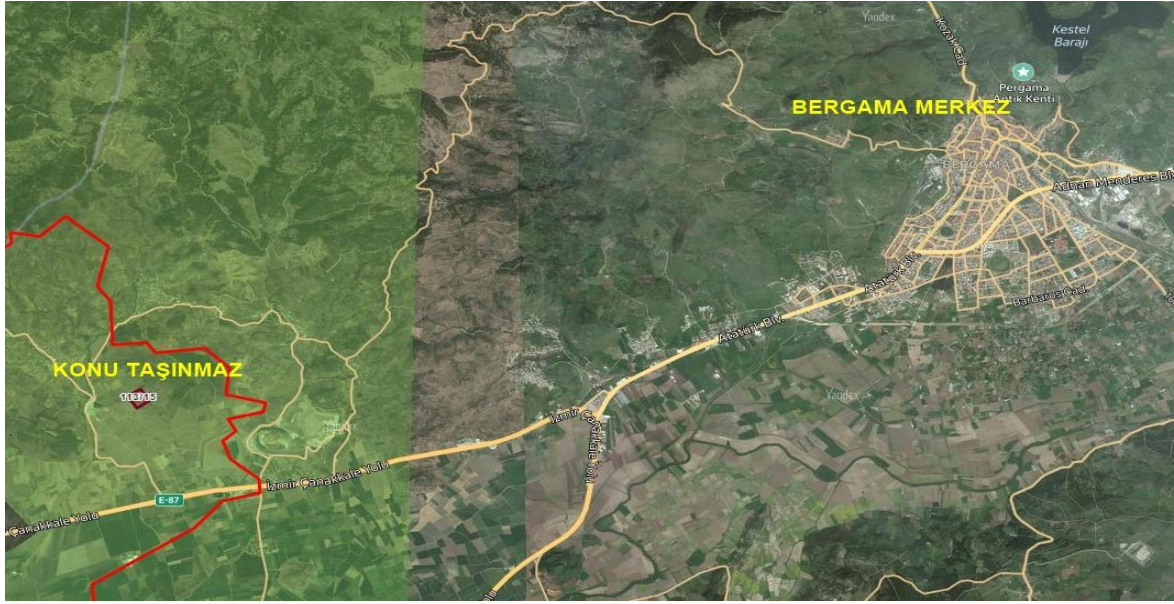

Koordinatlar: Enlem: 39.084600 - Boylam: 27.046500



3.2 Gayrimenkulün Tapu Kayıtları

İL – İLÇE	: İZMİR- BERGAMA
MAHALLE – KÖY - MEVKİİ	: SAĞANCI MAHALLESİ
CİLT - SAYFA NO	: 17/2469
ADA - PARSEL	: 113 ADA 15 PARSEL
YÜZÖLÇÜM	: 49.972,75 m ²
ANA TAŞINMAZ NİTELİĞİ	: ARSA
TAŞINMAZ ID	: 98536890
MALİK - HİSSE	: BERGAMA ORGANİZE SANAYİ BÖLGESİ (1/1)
EDİNME SEBEBİ TARİH-YEVMIYE	: İfraz İşlemi , 30.01.2018 – 1533

3.3 Gayrimenkul İle İlgili Herhangi Bir Takyidat veya Devredilmesine İlişkin Herhangi Bir Sınırlama Olup Olmadığı Hakkında Bilgi

Tapu ve Kadastro Genel Müdürlüğü TKGM Portal üzerinden 08.10.2021 tarihi 10:46 itibariyle alınan Tapu Kayıt belgelerine göre taşınmaz üzerinde herhangi bir kayıt bulunmamaktadır.

3.4 Değerlemesi yapılan gayrimenkul ile ilgili varsa son üç yıllık dönemde gerçekleşen alım satım işlemlerine ve gayrimenkulün hukuki durumunda meydana gelen değişikliklere (imar planında meydana gelen değişiklikler, kamulaştırma işlemleri vb.) ilişkin bilgi

Konu taşınmazlar son üç yıl içerisinde herhangi bir satış işlemi görmemiştir. İmar ve hukuki durumunda herhangi bir değişiklik bulunmamaktadır. Son 3 yıllık dönemde herhangi bir değişiklik bulunmamaktadır.

3.5 Gayrimenkulün ve Bulunduğu Bölgenin İmar Durumuna İlişkin Bilgiler

Bergama Organize Sanayi Bölgesi Yönetimi'nden alınan şifahi bilgiye göre söz konusu taşınmazların planlı 1/1.000 ölçekli Uygulama İmar Planına göre Sanayi Alanı'nda yer aldığı, E:0,70 Hmaks: Serbest yapılaşma koşullarına sahip oldukları öğrenilmiştir.

3.6 Gayrimenkul İçin Alınmış Durdurma Kararı, Yıkım Kararı, Riskli Yapı Tespiti Vb Durumlara Dair Açıklamalar

Söz konusu gayrimenkuller ile ilgili yapılan incelemelerde herhangi bir karara rastlanmamıştır.

3.7 Gayrimenkule İlişkin Olarak Yapılmış Sözleşmelere (Gayrimenkul Satış Vaadi, Kat Karşılığı İnşaat veya Hasılat Paylaşımı Sözleşmeleri Vb.) İlişkin Bilgiler

Söz konusu taşınmazların mülkiyeti tam hisse ile BERGAMA ORGANİZE SANAYİ BÖLGESİ'ne aittir. Taşınmazlar ile ilgili Sun Tekstil Sanayi ve Ticaret A.Ş. adına 30.07.2018 tarih itibari ile düzenlenmiş arsa tahsis belgesi mevcuttur. Söz konusu tahsis işlemlerine göre parsel ilgili malike tahsis edildikten sonra 1 yıl içerisinde ruhsat başvurusu, takip eden 2 yıl içerisinde de üretime geçmesi gerekmektedir. Hali hazırda parsel üzerinde herhangi bir yapılaşma unsuru yoktur.

3.8 Gayrimenkuller ve Gayrimenkul Projeleri İçin Alınmış Yapı Ruhsatlarına, Tadilat Ruhsatlarına, Yapı Kullanım İzinlerine İlişkin Bilgileri İle İlgili Mevzuat Uyarınca Alınması Gerekli Tüm İzinlerin Alınıp Alınmadığına ve Yasal Gerekliliği Olan Belgelerin Tam ve Doğru Olarak Mevcut Olup Olmadığı Hakkında Bilgi

Mahallinde yapılan incelemede parseller üzerinde herhangi bir yapının bulunmadığı görülmüştür. İlgili belediyesinde ve OSB müdürlüğünde tahsis belgesi dışında herhangi bir evrak bulunamamıştır.

3.9 Değerlemesi Yapılan Projeler İle İlgili Olarak, 29/6/2001 Tarih ve 4708 Sayılı Yapı Denetimi Hakkında Kanun Uyarınca Denetim Yapan Yapı Denetim Kuruluşu (Ticaret Unvanı, Adresi vb.) ve Değerlemesi Yapılan Gayrimenkul İle İlgili Olarak Gerçekleştirdiği Denetimler Hakkında Bilgi

Mahallinde yapılan incelemede parseller üzerinde herhangi bir yapının bulunmadığı görülmüştür.

3.10 Eğer belirli bir projeye istinaden değerlendiriliyorsa, projeye ilişkin detaylı bilgi ve planların ve söz konusu değer tamamen mevcut projeye ilişkin olduğuna ve farklı bir projenin uygulanması durumunda bulunacak değer farklı olabileceğine ilişkin açıklama

Söz konusu parseller için herhangi bir proje değerlendirilmiştir.

3.11 Varsa, Gayrimenkulün Enerji Verimlilik Sertifikası Hakkında Bilgi

Söz konusu gayrimenkullere ait enerji verimlilik sertifikası ile ilgili bilgi bulunmamaktadır.

4. GAYRİMENKULÜN FİZİKİ ÖZELLİKLERİ

4.1 Gayrimenkulün Bulunduğu Bölgenin Analizi ve Kullanılan Veriler

İzmir, Türkiye'de Ege Bölgesi'nde yer alan şehir ve ülkenin 81 ilinden biridir. Ülkenin nüfus bakımından en kalabalık üçüncü şehridir. Ekonomik, tarihi ve sosyo-kültürel açıdan önde gelen şehirlerden biridir. Nüfusu 2020 itibarıyla 4.394.694 kişidir. Yüz ölçümü olarak ülkenin yirmi üçüncü büyük ilidir. Etrafı Aydın, Balıkesir, Manisa illeri ve Ege Denizi ve Ege Adaları ile çevrilidir.

Antik Çağ'ın ünlü kentleri arasında yer alan Smyrna, İyon kültürünün zenginliklerini bünyesinde barındıran bir şehir olarak adını duyuruyordu. Bu maksatla da bu şehre "Güzel İzmir", "Eski İzmir" ve "la Perle de l'ionie" (İyonya'nın İncisi) deniyordu. İzmir Körfezi çevresinde bulunan şehir, her yıl İzmir Enternasyonal Fuarı'nı düzenleyen önemli bir fuar merkezi ve liman kentidir. İzmir'in batısında denizi,



plajları ve termal merkezleriyle Urla Yarımadası uzanır. İzmir, yatlar ve gemilerle çevrilmiş uzun ve dar bir körfezin başında yer almaktadır. Sahil boyunca palmiye, hurma ağaçları ve geniş caddeler bulunmaktadır. İzmir Limanı, Türkiye'nin en büyük yedinci limanıdır.

MÖ 1050 yılı civarında Dorlar'ın Yunanistan (Hellas)'ı istilası sonucu Dorların önünden kaçan kavimler Anadolu'ya geçmişlerdi. Göçler sonunda Yunan anakarasından ayrılan Aioller, Edremit ve Çandarlı Körfezi

civarı; İyonlar ise kabaca bu günkü İzmir ili ve civarına yerleşmişlerdi. İzmir'in Bergama ilçesi sınırlarında bulunan Antik Çağ'da Misya bölgesinin önemli merkezlerinden biri olan Pergamon antik kentinin yanı sıra, Aiolis bölgesinin antik kentlerinden Kyme ve Pitane İzmir il sınırları içerisinde yer almaktadır. MÖ. 1000 dolayında Yunan ana karasından Dorlardan kaçarak Batı Anadolu'ya yerleşen Akalar tarafından kurulmuş 12 bağımsız İyon şehir devletinden Phokaia (Foça), Klazomenai, Erythrae, Teos, Kolophon, Lebedos, Ephesos (Efes) olmak üzere 7 tanesi de günümüzde İzmir il sınırları içerisinde yer almaktadır. Eski İzmir (Smyrna) kenti ise, körfezin kuzeydoğusunda yer alan ve yüz

ölçümü yaklaşık yüz dönüm olan bir yarım adacık üzerinde kurulmuştu. Sonraki yüzyıllar boyunca Meles Çayı'nın ve bugünkü Yamanlar Dağı'ndan gelen sellerin getirdikleri mil ile bugünkü Bornova ovası oluştu ve yarım adacık, bir tepe hâline dönüştü. İzmir'deki ilk yerleşim yeri olarak tespit edilen Bayraklı/Tepekule Höyüğü'nün çevresindeki yerleşim her ne kadar MÖ 3000 yılından çok daha geriye uzanmakta ise de yapılan son kazılarda henüz MÖ 3000 yıllarına kadar gidilebilmiştir. Kazılarda elde edilen bilgiler ışığında, Erken Tunç Çağında ilk İzmir yerleşimleri evlerini höyüğün en üst düzeyinde denizden 3 ile 5 metre yukarıdaki kayalar üzerine oturtmuşlardır. Bulunan çanak ve çömlekler Troya/Truva dönemi (MÖ 3000-2500) kültürüyle benzerlikler göstermektedir. Ancak 2005 yılında yapılan kazılarda keşfedilmiş olan Bornova ilçesindeki Yeşilova Höyüğü'nden elde edilen bulgularla kentin tarihinin MÖ 6500 yılına kadar uzandığı keşfedilmiştir. Bu höyükteki buluntular İzmir'deki ilk yerleşimin Neolitik Çağda Bornova Ovası'nda başladığını, yerleşim sayısının Kalkolitik ve Tunç Çağlar süresince artarak devam ettiğini göstermiştir.



1893 yılı Osmanlı nüfus sayımına göre İzmir merkezde yaşayan kişi sayısı 207.548 kişidir. İzmir'de yaşayan Türk sayısı 79.288 kişi olup nüfusun %38'ini teşkil etmekteydi. Rumlar %26, Osmanlı tebaasında olmayan yabancılar %25, Yahudiler %7, Ermeniler ise nüfusun %3'ünü teşkil etmekteydi. İzmir'deki nüfusun %55'i Hristiyan, %38'i Müslüman ve %7'si Museviydi. Kentin nüfusu 1970-1985 arasında çok artmıştır. 1945 yılına kadar Türkiye'nin ikinci büyük şehriydi. TÜİK verilerine göre İzmir aldığı göç en çok 186.000 kişiyle Manisa, 130.000 Mardin, 126.000 Erzurum, 120.000 Konya, 84.000 Aydın, 83.000 Afyonkarahisar ve diğer illerin nüfuslarına kayıtlı önemli bir nüfus vardır. Diğer şehirlerden önemli oranlarda göç almıştır. İl nüfusu 4.394.694 kişidir. İlde km²'ye 369,5 kişi düşmektedir. İlde yoğunluğun en fazla olduğu ilçe 14.362 kişi ile Konak'tır. İlde yıllık nüfus artış oranı %0,63 olmuştur. Nüfus en çok artan ilçeler: Güzelbahçe (% 8,90) ve Seferihisar (% 8,52). Nüfusu en çok azalan ilçe: Konak (-% 1,96) olmuştur.

İzmir ili, 2018 yılı verisine göre gayri safi yurt içi hasıla bakımından 233,5 milyar ile ülkenin üçüncü büyük ilidir. Kişi başına düşen gelirden ise 54.047 ile dördüncü sırada yer almaktadır. Brookings Institution ve JP Morgan'ın 2014 yılı baz alınarak oluşturulan ekonomide yükselen kentler sıralamasında İzmir 300 şehir arasında Makao'nun ardından 2. sırayı aldı. İzmir 2013'teki listede 6. sırada yer almaktaydı. Aynı listede Türkiye'den İstanbul 3, Bursa 4 ve Ankara 9. sırada yer almıştır. Yine bu rapora göre İzmir'deki 2014 yılındaki işsizlik oranı %6.6 olarak gerçekleşmiştir. 2013 yılı İnsani Gelişim Endeksi verisine göre İzmir, elde ettiği 0,770 puanla Ankara'nın ardından ikinci sırada yer aldı. Aliğa Limanı ve İzmir Limanı, sırasıyla Türkiye'nin konteyner hacmi bakımından altıncı ve yedinci, kargo tonajı bakımından üçüncü ve on üçüncü büyük limanlardır. İzmir, üç büyükşehir içerisinde kendine yetecek elektrik enerjisini üretebilen tek şehirdir. İlde 3.992 MW kurulu güce sahip elektrik santrali bulunmaktadır.

Bergama İlçesi Hakkında;

Bergama, Türkiye'nin İzmir ilinin bir ilçesidir. İlçenin güneyinde Aliğa, doğusunda Kınık ve Manisa ili, kuzeyinde Balıkesir ili, batısında Dikili, güneybatısında Ege Denizi bulunmaktadır. Tarımsal faaliyetler, sanayi, ticaret, tarih ve turizm bakımından Bakırçay havzasının en önemli ilçesidir. İyon, Helen, Roma, Bizans dönemlerine ait anıtsal yapılar bulunan Bergama Selçuk ilçesi ile birlikte İzmir'de kültürel turizmin iki temsilcisinden birisi sayılmaktadır. İlçenin merkezinde kurulu Pergamon antik kenti Helenistik dönemin kültür, bilim ve sanat merkezi olarak önem taşır. En önemli bitki örtüsü fıstık çamı ve pamuk bitkisidir. Bergama ekonomisi ağırlıklı olarak tarıma dayalıdır. Verimli Bakırçay Ovası'nda tütün, pamuk, zeytin ve üzüm yetiştirilmektedir. Kozak Yaylası'nda ekonomik getirisi yüksek olan çam fıstığı önemli bir gelir kaynağıdır. Günümüzde özellikle dağ köylerinde arıcılık giderek gelişmekte ve önemli bir geçim kaynağı haline gelmektedir. Tarıma dayalı sanayi de son yıllarda gelişme göstermektedir. İlçede halıcılık ve kilim dokumacılığı gelişmiştir. Pergamon antik kenti, Bergama Müzesi, Kızıl Avlu, Selçuklu ve Osmanlılardan kalan cami, hamam, han, köprü gibi yapılar yıllar önce Bergama'da kültür turizminin başlamasına ve gelişmesine zemin hazırlamıştır. İzmir- İstanbul otoyolunun yapılmasıyla Bergamaya ulaşım rahatlamıştır. İlçe, Ege Bölgesi'nin kuzey batısında İzmir İline bağlı, 37.07 kuzey enleminde, 27.12 doğu boylamı arasında yer almakta olup, doğusunda Soma ve Kınık, kuzeyinde Burhaniye ve İvrindi olmak üzere, batısında Ayvalık ve Dikili, güneyinde Aliğa ile çevrilidir. Güneybatı istikametinde Ege Denizi sahili yer almaktadır. İzmir il merkezine 107 km mesafede, denize kıyısı olan bir ilçedir. Bergama; 1.573 km²'lik alanı ile 30 ilçesi bulunan İzmir'in alan bakımından en büyük ilçesidir. TÜİK 2020 verilerine göre ilçenin toplam nüfusu 104.944 dir. İzmir'in 30 ilçesi arasında 13. nüfus yoğunluğuna sahip ilçedir.



4.2 Mevcut Ekonomik Koşulların, Gayrimenkul Piyasasının Analizi, Mevcut Trendler ve Dayanak Veriler İle Bunların Gayrimenkulün Değerine Etkileri Bazı Ekonomik Veriler ve İstatistikler

Δ Nüfus;

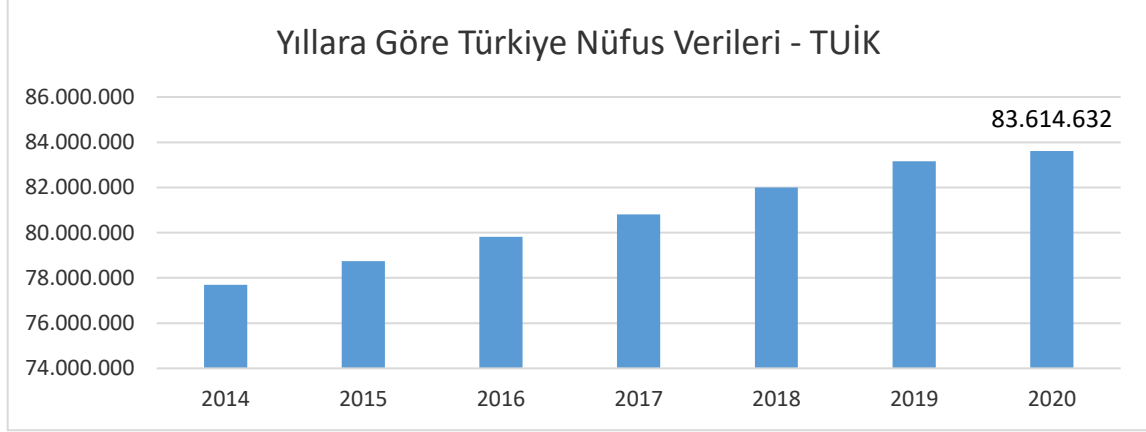

Türkiye'de ikamet eden nüfus, 31 Aralık 2020 tarihi itibarıyla bir önceki yıla göre 459 bin 365 kişi artarak 83 milyon 614 bin 362 kişiye ulaşmıştır. Erkek nüfus 41 milyon 915 bin 985 kişi olurken, kadın nüfus 41 milyon 698 bin 377 kişi olmuştur. Diğer bir ifadeyle toplam nüfusun %50,1'ini erkekler, %49,9'unu ise kadınlar oluşturmaktadır. (TÜİK)

Δ TÜFE/Enflasyon Endeksleri;

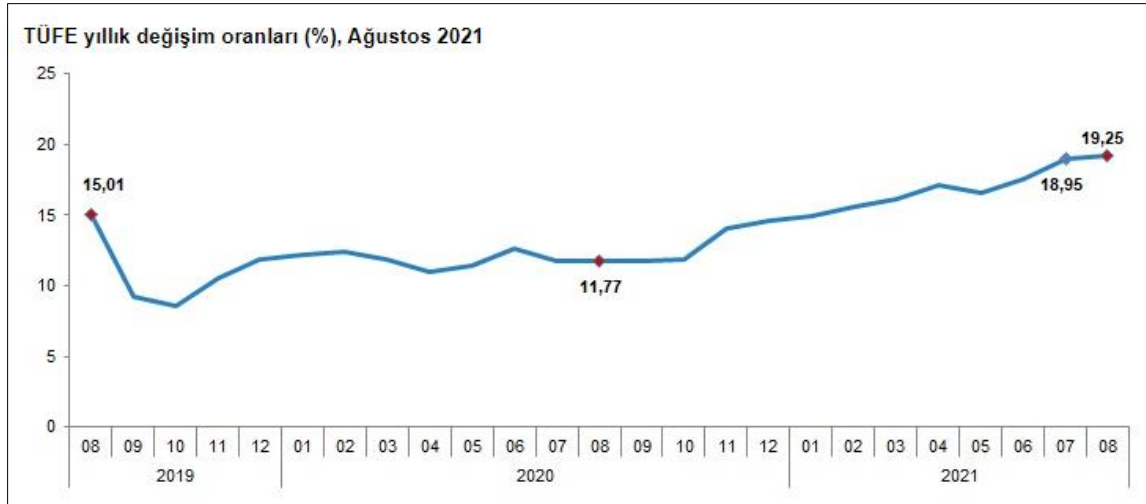

TÜFE'de (2003=100) 2021 yılı Ağustos ayında bir önceki aya göre %1,12, bir önceki yılın Aralık ayına göre %11,65, bir önceki yılın aynı ayına göre %19,25 ve on iki aylık ortalamalara göre %15,78 artış gerçekleşti. (TÜİK.)

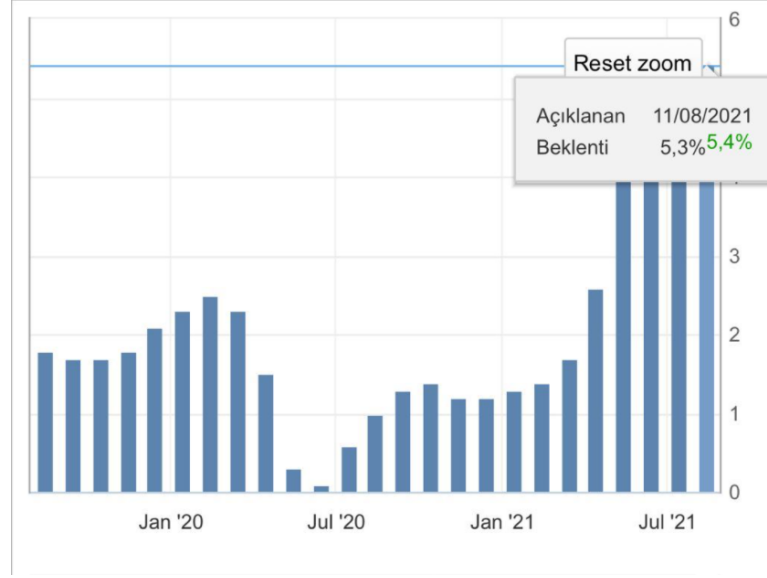

A.B.D son yıl tüketici fiyat endeksi grafiği ve oranları yukarıdaki gibidir. 2020 yılı itibariyle enflasyon oranı yıllık bazda Nisan ayına kadar ortalama 2,3 seviyelerinde iken Nisan ayı ile birlikte ciddi düşüş göstermiş olup, bu oran %0,5 altına kadar inmiştir. 2021 Ocak ayında %1,7 olan enflasyon oranı bu aydan itibaren sürekli artış göstererek Ağustos ayı itibariyle % 5,4 seviyesine gelmiştir.

Δ GSYİH/Büyüme Endeksleri;

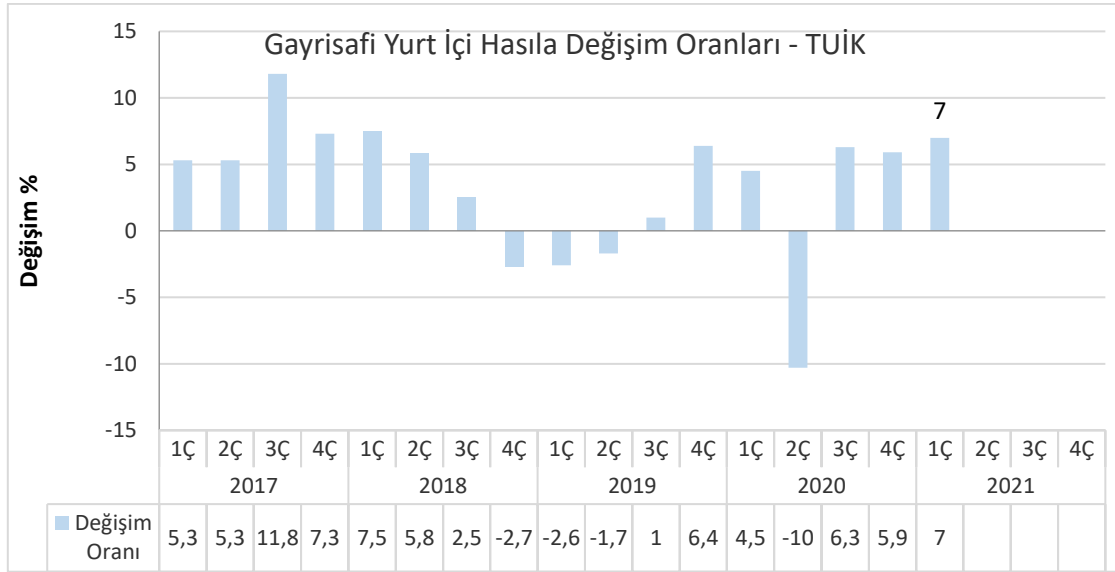

Gayrisafi Yurt İçi Hasıla (GSYH) 2021 yılı birinci çeyreğinde %7,0 artmıştır. 2021 yılı birinci çeyreğinde bir önceki yıla göre zincirlenmiş hacim endeksi olarak; bilgi ve iletişim faaliyetleri %18,1, diğer hizmet faaliyetleri %14,4, sanayi %11,7, tarım %7,5, hizmetler %5,9, mesleki, idari ve destek hizmet faaliyetleri %5,3, kamu yönetimi, eğitim, insan sağlığı ve sosyal hizmet faaliyetleri %3,7, finans ve sigorta faaliyetleri %2,9, inşaat %2,8 ve gayrimenkul faaliyetleri %2,4 artmıştır. (TÜİK)

Δ TR ve USD ile EURO 10 Yıllık Devlet Tahvili Değişimi;



Yaklaşık son 10 yıllık dönemde TR 10 yıllık DİBS olan tahvil oranları ortalama 10% seviyelerinde seyrederken 2018 yılı 2. çeyreğiyle birlikte artışa geçerek 20% ve üzeri seviyelere kadar ulaşmıştır. Eylül 2021 itibariyle ortalama %17,09 seviyelerindedir. (Grafik: Bloomberght.com)

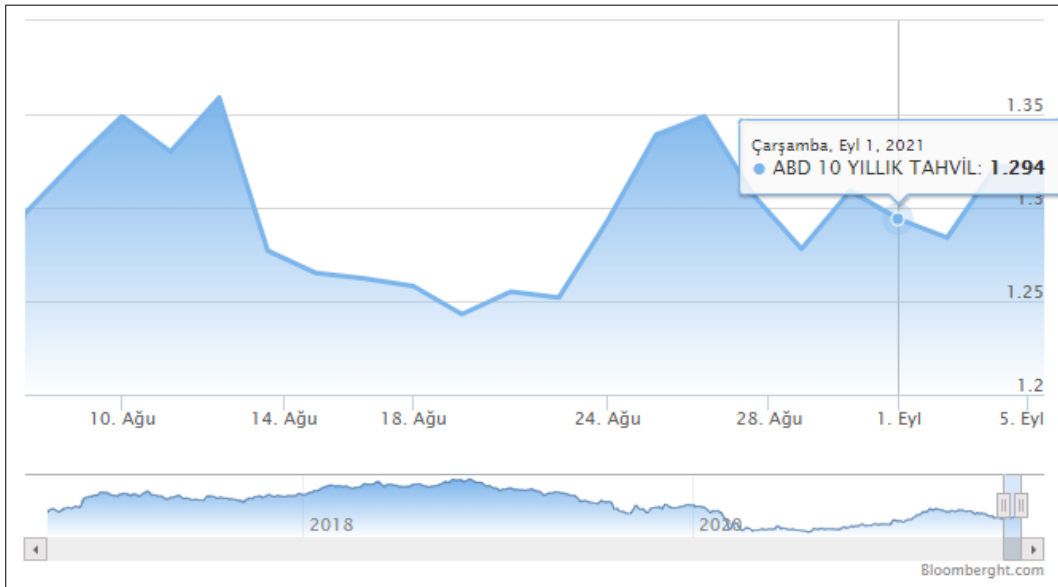

Yaklaşık son 10 yıllık dönemde USD 10 yıllık DİBS olan tahvil oranları ortalama 2% seviyelerinde seyredirken 2019 yılı son çeyreğiyle birlikte ciddi düşüşe geçerek 1,5% ve altı seviyelere inmiş Mart 2020 itibariyle günümüze kadar ortalama 0,6% ya kadar gerilemiştir. Eylül 2021 itibariyle ortalama 1,294 % seviyelerindedir. (Grafik: Bloomberght.com)



2019 yılı Mayıs ayı ile birlikte Euro 10 yıllık Alman Tahvili ise 0'ın altına inmiş olup günümüzde de seyrini negatif yönlü sürdürmektedir. Eylül 2021 itibariyle ortalama -0,373 % seviyelerindedir. (Grafik: Bloomberght.com)

LIBOR Faiz Oran Değişimi;

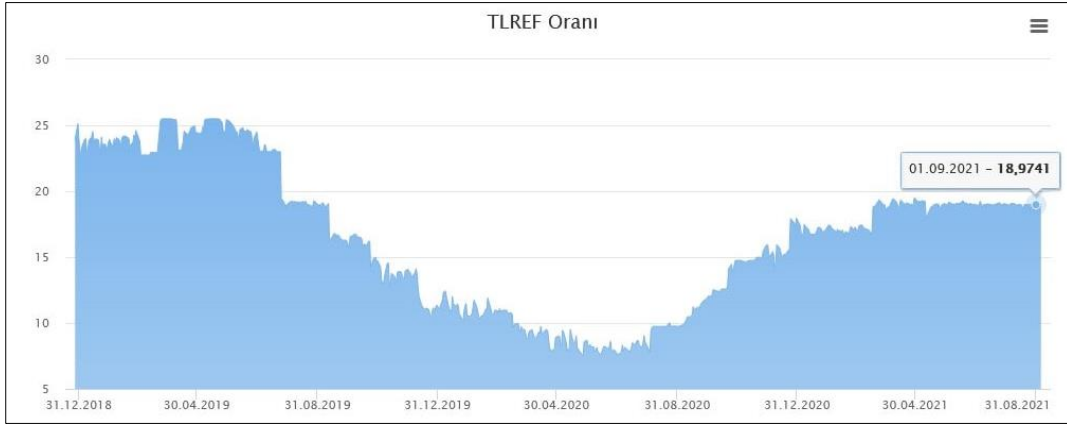

TBB tarafından yayımlanan Türk Lirası Referans Faiz Oranları uygulamasıyla hazırlanmış yukarıdaki grafik yıllara göre TR Libor faiz oranlarını göstermektedir. TR 12 aylık Libor faizi oranı 30.06.2021 itibariyle alış %19,02 seviyesindedir. 2021 yılında görüldüğü üzere TR yıllık Libor faiz oranı Eylül sonrası %18-19 seyrine devam etmektedir.

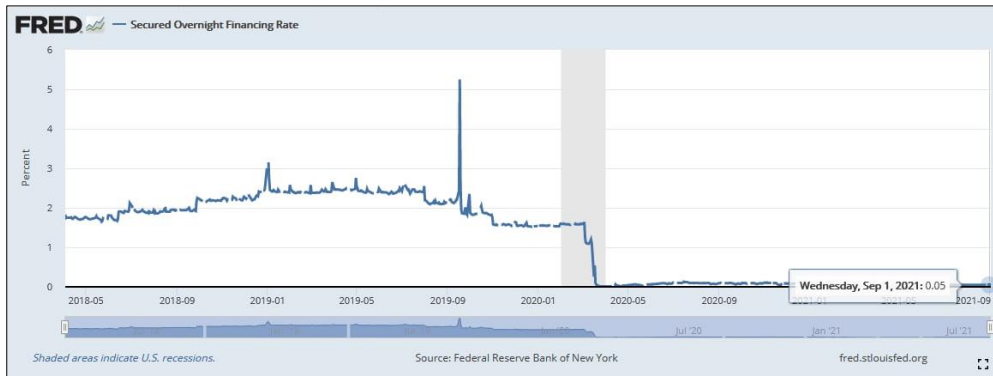

ICE tarafından yayımlanan USD Referans Faiz Oranları uygulamasıyla hazırlanmış yukarıdaki grafik yıllara göre USD Libor faiz oranlarını göstermektedir. USD 12 aylık Libor faizi oranı 30.06.2021 itibariyle 0,5% seviyesindedir. 2021 yılında görüldüğü üzere USD Libor faiz oranı Eylül itibariyle 0,5% altında seyrine devam etmektedir.

Δ TCMB ve FED Faiz Oran Değişimi;



Türkiye Cumhuriyeti Merkez Bankası tarafından açıklanan son verilere göre faiz oranı 19,00% dur. 2010-2018 yılları arasında ortalama 5,0% - 7,5% aralığında değişen bu oran 2018 Mayıs ayı itibariyle 20,00% seviyesi üzerlerine kadar çıkmış, 2020 itibariyle 10,00% altına düşmüş Ağustos 2021'de tekrar artışa geçerek rapor tarihi itibariyle %19,00 dur.

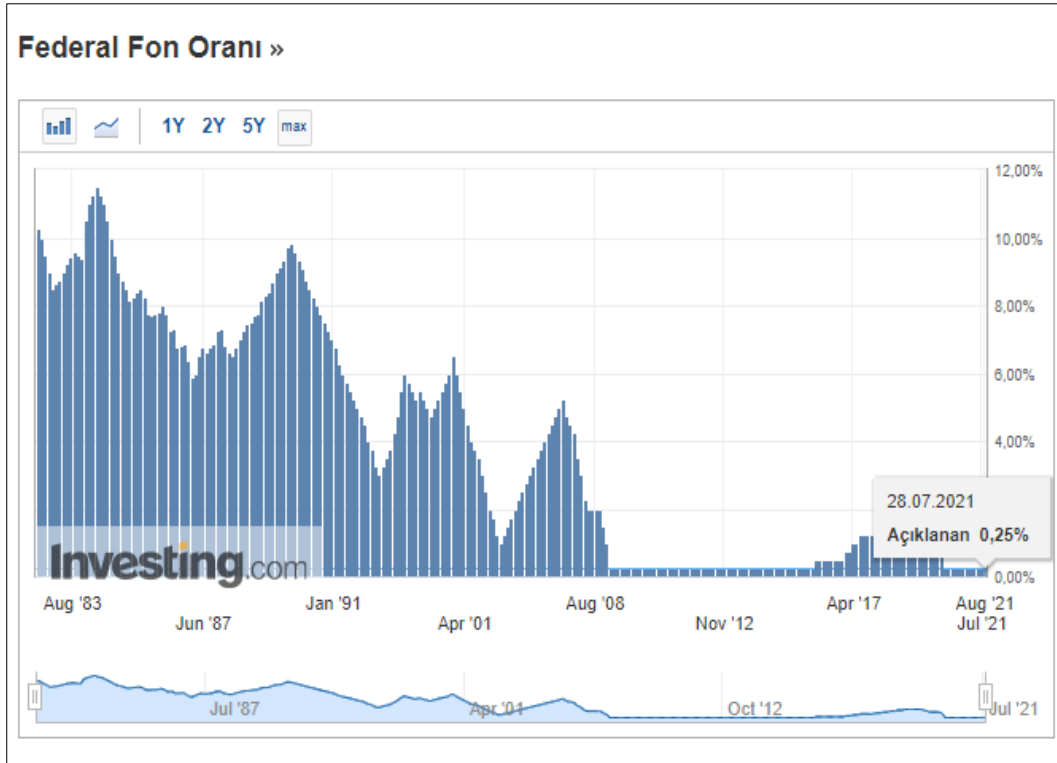

A.B.D Merkez Bankası FED tarafından açıklanan son verilere göre faiz oranı 0,25% tir. 2017 – 2019 itibariyle 2,50% seviyelerine kadar çıkmışken, faiz oranı 2021 itibariyle kademeli düşerek 0,50% altına seyrine devam etmektedir.

Δ Türkiye’de Gayrimenkul ve İnşaat Sektörü;

2018 yılında yaşadığımız kur dalgalanması ve buna bağlı gelişmeler karşısında başta ekonomik anlamda alınan YEP kararları ardından yapılan düzenlemeler ile dengelenme 2019 yılında önemli ölçüde sağlanmış görünmekteydi. Yıllık GSYH, zincirlenmiş hacim endeksi olarak, 2019 yılında bir önceki yıla göre yüzde 0,9 artmıştır. Ancak sektörel bazda bakıldığında, finans ve sigorta faaliyetleri toplam katma değeri yüzde 7,4, kamu yönetimi, eğitim, insan sağlığı ve sosyal hizmet faaliyetleri yüzde 4,6, diğer hizmet faaliyetleri yüzde 3,7 ve tarım sektörü yüzde 3,3 artarken, inşaat sektörü yüzde 8,6, mesleki, idari ve destek hizmet faaliyetleri ise yüzde 1,8 azalmıştır. İnşaat sektöründe görülen bu sert düşüş 2018 yılından itibaren kendisini gösteren talep eksikliği, maliyet artışı ve yüklenicilerin yaşadığı nakit akış sorunlarından kaynaklanmış görülmektedir. İnşaat sektörü cari fiyatlar ile 2019 yılında GSYH içinde yüzde 5,4 bir paya sahip olurken gayrimenkul sektörü yüzde 6,7 oranında paya sahip olmuştur. İki sektör GSYH’nin yüzde 12,1 oranında bir büyüklüğe ulaşmışlardır.

2020 yılının ilk çeyreği GSYH sonuçları henüz açıklanmamasına rağmen sektördeki genel eğilimin anlaşılması açısından satış rakamları incelendiğinde daha pozitif bir sonuç olacağı öngörülmektedir. İnşaat ve Gayrimenkul sektörü 2019 yılının sonunda yakaladığı ivmeyi 2020 yılını ilk üç aylık diliminde de sürdürmüş görünmektedir. 2019 yılı ilk çeyreği ile 2020 yılının aynı dönemi incelendiğinde toplam konut satışlarında yüzde 3,4 oranında artış yaşanmıştır. Söz konusu dönemde ikinci el satışlarda görülen yüzde 119 düzeydeki artış pazarda yer alan konutların talep gördüğünü işaret etmektedir. Öte yandan arz da kendisini şartlara göre ayarlamaya devam etmiş görünmektedir. 2019 yılı birinci çeyreği ile 2020 yılı birinci çeyreği arasında yapı ruhsat sayısında yüzde 23,4 düzeyinde gerileme gerçekleşmiştir. Diğer yandan gerek sektör gerek ekonomi açısından dikkatle izlenmesi gereken önemli bir noktada ipotekli satışlarda yaşanan gelişmedir. Aynı dönem itibarıyla ipotekli konut satışları yüzde 90 düzeyinde artış kaydetmiştir. Bu süreç içerisinde faizlerde yaşanan düşüş ve bunun kredi maliyetlerine etkisi ipotekli satışları oldukça olumlu etkilemiş görünmektedir.

Diğer pek çok ekonomide olduğu gibi, Türkiye’de de inşaat sektörü, genel ekonomi açısından bir öncü gösterge olmanın yanında büyümenin itici gücünü oluşturma özelliğini de taşıyor. İnşaat sektöründeki ivmelenme ve yavaşlama genel ekonomiye göre daha önce gerçekleşiyor. Bununla birlikte, son dönemlerdeki yavaşlama haricinde sektörün yüksek büyüme temposuyla genel ekonomik büyümeye hem doğrudan hem de dolaylı olarak en önemli katkı yapan sektörlerden biri olduğu görülüyor.

Türk inşaat sektörünün uzun dönemli eğilimlerine baktığımızda genel ekonomideki dalgalanmalara en duyarlı sektörlerden biri olduğu söylenebilir. İnşaat sektöründeki büyüme eğilimi bir bakıma GSYH’nin öncü göstergesi durumundadır.

Ülkemiz genelinde son yıllarda artan gayrimenkul stoğu; gerekli piyasa düzeltmeleri, faiz oranındaki değişim ve enflasyondaki yaşanan pozitif düşüşle birlikte azalış eğilimine girmiştir. Artan inşaat maliyetleri sebebi ile yaşanan değer artışları da piyasanın ekonomi içerisinde uygun bir trend yakalaması ve stok azaltma ihtiyacına beklenen cevabı vererek değerlerde düşüş yaşanarak piyasada beklenen rakamlara gelmiştir. Bunun yanı sıra 2019 yılı yabancıya gayrimenkul satışında özellikle konut satışında patlama yaşanan bir yıl olmuştur. 2020 yılı 2.çeyreğiyle birlikte konut kredi faizlerinde yaşanan tarihi düşüşle birlikte özellikle sıfır konutlarda satış rakamları çok hızlı bir seviyeye ulaşmıştır.

4.3 Değerleme İşlemini Olumsuz Yönde Etkileyen veya Sınırlayan Faktörler

Değerleme tarihi itibarıyla süreç tamamlanana kadar geçen sürede, değerlendirme işlemini olumsuz etkileyen veya sınırlayan herhangi bir faktör olmamıştır.

4.4 Gayrimenkulün Fiziki, Yapısal, Teknik ve İnşaat Özellikleri

Δ Ana Gayrimenkul / Gayrimenkul Özellikleri;

Taşınmaz Bergama Organize Sanayi Bölgesi içerisinde yer almaktadır. Bergama OSB toplam alanı 1.747.491 m²'dir. Kamulaştırma işlemleri tamamlanmıştır. Planlaması tamamlanan bölgede 76 adet sanayi parseli oluşturulmuştur. Yapılan planlamada, sanayi parselleri ile birlikte, idari ve sosyal tesisler, eğitim tesisi, teknopark, teknik hizmet alanı, spor alanı, arıtma tesisi tasarlanmıştır. Kurulacak sanayi sektörlerine göre, planlama yeniden düzenlenebilir niteliktedir. Bölgede yeterli miktarda ve kaliteli kullanım suyu bulunmaktadır. Bölge birinci derece deprem kuşağında yer almaktadır. OSB doluluk oranı halihazırda yaklaşık %15 civarındadır.

Taşınmaz organize sanayi bölgesinin kuzey kısmında konumlanmaktadır. Taşınmaz mahallinde boş arsadır. Parsellerin etrafı taş duvar ile örülüdür. Taşınmaz 49.972,75 m² yüzölçümüne sahiptir. Parselin kuzeybatı köşesinde trafo evi yer almaktadır. Geometrik olarak kare formdadır. Parseller topografik olarak eğimsiz bir arazi yapısına sahiptir.

4.5 Varsa, Mevcut Yapıyla veya İnşaatı Devam Eden Projeye İlgili Tespit Edilen Ruhsata Ayrı Durumlara İlişki Bilgiler

Mahallinde yapılan incelemede parseller üzerinde herhangi bir yapının bulunmadığı görülmüştür.

4.6 Ruhsat Alınmış Yapılarda Yapılan Değişikliklerin 3194 Sayılı İmar Kanunu'nun 21.nci Maddesi Kapsamında Yeniden Ruhsat Alınmasını Gerektirir Değişiklikler Olup Olmadığı Hakkında Bilgi

Mahallinde yapılan incelemede parseller üzerinde herhangi bir yapının bulunmadığı görülmüştür.

4.7 Gayrimenkulün Değerleme Tarihi İtibarıyla Hangi Amaçla Kullanıldığı, Gayrimenkul Arsa veya Arazi İse Üzerinde Herhangi Bir Yapı Bulunup Bulunmadığı ve Varsa, Bu Yapıların Hangi Amaçla Kullanıldığı Hakkında Bilgi

Mahallinde yapılan incelemede parseller üzerinde herhangi bir yapının bulunmadığı görülmüştür.

5. KULLANILAN DEĞERLEME YÖNTEMLERİ

UDS Tanımlı Değer Esası – Pazar Değeri:

➤ Pazar değeri, bir varlık veya yükümlülüğün, uygun pazarlama faaliyetleri sonucunda, istekli bir satıcı ve istekli bir alıcı arasında, tarafların bilgili ve basiretli bir şekilde ve zorlama altında kalmaksızın hareket ettikleri, muvazaasız bir işlem ile değerlendirme tarihi itibarıyla el değiştirmesinde kullanılması gerekli görülen tahmini tutardır. Pazar değerinin tanımı aşağıdaki kavramsal çerçeveye uygun olarak uygulanması *gerekir*:

(a) "Tahmini tutar" ifadesi muvazaasız bir pazar işleminde varlık için para cinsinden ifade edilen fiyat anlamına gelmektedir. Pazar değeri, değerlendirme tarihi itibarıyla, pazarda pazar değeri tanımına uygun olarak makul şartlarda elde edilebilecek en olası fiyattır. Bu fiyat, satıcı tarafından makul şartlarda elde edilebilecek en iyi ve alıcı tarafından makul şartlarda elde edilebilecek en avantajlı fiyattır. Bu tahmin, özellikle de satışla ilişkili herhangi bir tarafça sağlanmış özel bedeller veya imtiyazlar, standart olmayan bir finansman, sat ve geri kirala sözleşmesi gibi özel şartlara veya koşullara dayanarak artırılmış veya azaltılmış bir tahmini fiyatı veya sadece belirli bir malike veya alıcıya yönelik herhangi bir değer unsurunu kapsamaz.

(b) "El deęiřtirmesinde kullanılacak" ifadesi, bir varlıęın veya ykmllęn deęerinin, nceden belirlenmiř bir tutar veya gerek satıř fiyatından ziyade tahmini bir deęer olduęu duruma atıfta bulunur. Bu fiyat deęerleme tarihi itibarıyla, pazar deęeri tanımındaki tm unsurları karřılayan bir iřlemdeki fiyattır;

(c) "Deęerleme tarihi itibarıyla" ifadesi deęerin belirli bir tarih itibarıyla belirlenmesini ve o zamana zg olmasını gerektirir. Pazarlar ve pazar kořulları deęiřebileceęinden, tahmini deęer bařka bir zamanda doęru veya uygun olmayabilir. Deęerleme tutarı, pazarın durumunu ve iinde bulunduęu kořulları bařka bir tarihte deęil sadece deęerleme tarihi itibarıyla yansıtır;

(d) "İstekli bir alıcı arasında" ifadesi alım niyetiyle harekete gemiř olan, ancak zorunlu kalmıř olmayan bir alıcı anlamına gelmektedir. Bu alıcı her fiyattan satın almaya hevesli veya kararlı deęildir. Bu alıcı, var olduęunun kanıtlanması veya tahmin edilmesi mmkn olmayan, sanal veya varsayımsal bir pazardan ziyade mevcut pazar gereklerine ve mevcut pazar beklentilerine uygun olarak satın alır. Var olduęu kabul edilen bir alıcı pazarın gerektirdięinden daha yksek bir fiyat demeyecektir. Varlıęın mevcut sahibi ise pazarı oluřturanlar arasında yer almaktadır.

(e) "İstekli bir satıcı" ifadesi ise belirli fiyattan satmaya hevesli veya mecbur olmayan, ya da mevcut pazar tarafından makul grlmeyen bir fiyatta ısrar etmeyen bir satıcı anlamına gelmektedir. İstekli satıcı, fiyat her ne olursa olsun, varlıęı uygun pazarlama faaliyetleri sonucunda aık pazarlarda, pazar řartlarında elde edilebilecek en iyi fiyattan satmak istemektedir. Varlıęın asıl sahibinin gerekte iinde bulunduęu kořullar, yukarıda anılan řartlara dhil deęildir, nk istekli satıcı varsayımsal bir maliktir.

(f) "Muvazaasız bir iřlem" ifadesi, fiyatın pazarın fiyat seviyesini yansıtmasına veya ykseltmesine yol aabileceę, rneęin ana řirket ve baęlı řirket veya ev sahibi ve kiracı gibi taraflar deęil, aralarında belirli ve zel bir iliřki bulunmayan taraflar arasında yapılan bir iřlem anlamına gelmektedir. Pazar deęeri iřlemlerinin, her biri baęimsız olarak hareket eden iliřkisiz taraflar arasında yapıldıęı varsayılır.

(g) "uygun pazarlama faaliyetleri sonucunda" ifadesi, varlıęın pazara ıkartılarak en uygun řekilde pazarlanması halinde pazar deęeri tanımına uygun olarak elde edilebilecek en iyi fiyattan satılmıř olması anlamına gelmektedir. Satıř ynteminin, satıcının eriřime sahip olduęu pazarda en iyi fiyatı elde edeceęi en uygun yntem olduęu kabul edilir. Varlıęın pazara ıkartılma sresi sabit bir sre olmayıp, varlıęın trne ve pazar kořullarına gre deęiřebilir. Burada tek kriter, varlıęın yeterli sayıda pazar katılımcısının dikkatini ekmesi iin yeterli sre tanınması gereklilięidir. Pazara ıkartılma zamanı deęerleme tarihinden nce gerekleřmelidir,

(h) "Tarafların bilgili ve basiretli bir řekilde hareket etmeleri" ifadesi, istekli satıcının ve istekli alıcının deęerleme tarihi itibarıyla pazarın durumu, varlıęın yapısı, zellikleri, fiili ve potansiyel kullanımları hakkında makul llerde bilgilenmiř olduklarını varsaymaktadır. Tarafların her birinin bu bilgiyi, iřlemden kendi ilgili konularını aısından en avantajlı fiyatı elde etmek amacıyla basiretli bir řekilde kullandıkları varsayılır. Basiret, faydası sonradan anlaşılan bir tecrbenin avantajıyla deęil, deęerleme tarihi itibarıyla pazar řartları dikkate alınarak deęerlendirilir. rneęin fiyatların dřtę bir ortamda nceki pazar seviyelerinin altında bir fiyattan varlıklarını satan bir satıcı basiretsiz olarak kabul edilmez. Bu gibi durumlarda, pazarlarda deęiřen fiyat kořulları altında varlıkların el deęiřtirildięi dięer iřlemler iin geerli olduęu gibi, basiretli alıcılar veya satıcılar o anda mevcut en iyi pazar bilgileri doęrultusunda hareket edeceklerdir.

(i) "Zorlama altında kalmaksızın" ifadesi ise taraflardan her birinin zorlanmış olmaksızın veya baskı altında kalmaksızın bu iřlemi yapma niyetiyle harekete gemiř olmasıdır.

➤ Pazar deęeri kavramı, *katılımcıların* zgr olduęu aık ve rekabeti bir pazarda pazarlık edilen fiyat olarak kabul edilmektedir. Bir varlıęın pazarı, uluslararası veya yerel bir pazar olabilir. Bir pazar ok sayıda alıcı ve satıcıdan veya karakteristik olarak sınırlı sayıda *pazar katılımcısından*

oluşabilir. Varlığın satışa sunulduğunun varsayıldığı pazar, teorik olarak el değiştiren *varlığın* normal bir şekilde el değiştirdiği bir pazardır.

➤ Bir *varlığın* pazar değeri onun en verimli ve en iyi kullanımını yansıtır. En verimli ve en iyi kullanım, bir varlığın potansiyelinin yasal olarak izin verilen ve finansal olarak karlı olan en yüksek düzeyde kullanımudur. En verimli ve en iyi kullanım, bir *varlığın* mevcut kullanımının devamı ya da alternatif başka bir kullanım *olabilir*. Bu, bir *pazar katılımcısının* varlık için teklif edeceği fiyatı hesaplarken varlık için planladığı kullanıma göre belirlenir.

➤ Değerleme girdilerinin yapısının ve kaynağının, sonuçta *değerleme amacı* ile ilgili olması *gerekten* değer esasını yansıtmaması *gerekir*. Örneğin, pazar değerini belirlemek amacıyla, pazardan türetilmiş veriler kullanılmak şartıyla, farklı yaklaşımlar ve yöntemler kullanılabilir. Pazar yaklaşımı tanım olarak pazardan türetilmiş girdileri kullanır. Gelir yaklaşımını kullanarak pazar değerini belirlemek için, *katılımcılar* tarafından benimsenen girdilerin ve varsayımların kullanılması *gerekli görülmektedir*. Maliyet yaklaşımını kullanarak pazar değerini belirlemek için, eşdeğer kullanıma sahip bir varlığın maliyetinin ve uygun aşınma oranının, pazar esaslı maliyet ve aşınma analizleriyle belirlenmesi *gerekli görülmektedir*.

➤ Değerlemesi yapılan *varlık* için mevcut verilere ve pazarla ilişkili koşullara göre en geçerli ve en uygun değerlendirme yönteminin veya yöntemlerinin tespit edilmesi *gerekir*. Uygun bir şekilde analiz edilmiş ve pazardan elde edilmiş verilere dayanması halinde, kullanılan her bir yaklaşımın veya yöntemin, pazar değeri ile ilgili bir gösterge sağlaması *gerekli görülmektedir*.

➤ Pazar değeri bir *varlığın*, pazardaki diğer alıcıların elde edemediği, belirli bir malik veya alıcı için değer ifade eden niteliklerini yansıtmaz. Böyle avantajlar, bir *varlığın* fiziksel, coğrafi, ekonomik veya yasal özellikleriyle ilişkili *olabilir*. Pazar değeri, belirli bir tarihte belirli bir istekli alıcının değil, herhangi bir istekli bir alıcının olduğunu varsaydığından, buna benzer tüm değer unsurlarının göz ardı edilmesini gerektirmektedir.

Değerleme Yöntemleri

Değerleme yaklaşımlarının uygun ve değerlendirilen varlıklarının içeriği ile ilişkili olmasına dikkat edilmesi gerekir. Aşağıda tanımlanan ve açıklanan üç yaklaşım değerlendirilmede kullanılan temel yaklaşımlardır. Bunların tümü, fiyat dengesi, fayda beklentisi veya ikame ekonomi ilkelerine dayanmaktadır. Temel değerlendirme yaklaşımlarına aşağıda yer verilmektedir:

(A) Pazar Yaklaşımı (B) Gelir Yaklaşımı (C) Maliyet Yaklaşımı

Bu temel değerlendirme yaklaşımlarının her biri farklı, ayrıntılı uygulama yöntemlerini içerir.

Bir varlığa ilişkin değerlendirme yaklaşımlarının ve yöntemlerinin seçiminde amaç belirli durumlara en uygun yöntemin bulunmasıdır. Bir yöntemin her duruma uygun olması söz konusu değildir. Seçim sürecinde asgari olarak aşağıdakiler dikkate alınır:

(a) değerlendirme görevinin koşulları ve amacı ile belirlenen uygun değer esas(lar)ı ve varsayılan kullanım(lar)ı, **(b)** olası değerlendirme yaklaşımlarının ve yöntemlerinin güçlü ve zayıf yönleri, **(c)** her bir yöntemin varlığın niteliği ve ilgili pazardaki katılımcılar tarafından kullanılan yaklaşımlar ve yöntemler bakımından uygunluğu, **(d)** yöntem(ler)in uygulanması için gereken güvenilir bilginin mevcudiyeti.

5.1 Pazar Yaklaşımı

Δ Pazar Yaklaşımını Açıklayıcı Bilgiler, Konu Gayrimenkulün Değerleme İçin Bu Yaklaşımın Kullanılma Nedenleri

Pazar yaklaşımı *varlığın*, fiyat bilgisi elde edilebilir olan aynı veya karşılaştırılabilir (benzer) *varlıklarla* karşılaştırılması suretiyle gösterge niteliğindeki değer belirlendiği yaklaşımı ifade eder. Aşağıda yer verilen durumlarda, pazar yaklaşımının uygulanması ve bu yaklaşıma önemli ve/veya anlamlı ağırlık verilmesi gerekli görülmektedir: **(a)** değerlendirme konusu varlığın değer esasına uygun bir bedelle son dönemde satılmış olması, **(b)** değerlendirme konusu varlığın veya buna önemli ölçüde benzerlik taşıyan varlıkların aktif olarak işlem görmesi ve/veya **(c)** önemli ölçüde benzer varlıklar ile ilgili sık yapılan ve/veya güncel gözlemlenebilir işlemlerin söz konusu olması.

Karşılaştırılabilir pazar bilgisinin varlığın tıpatıp veya önemli ölçüde benzeriyle ilişkili olmaması halinde, *değerlemeyi gerçekleştirenin* karşılaştırılabilir *varlıklar* ile değerlendirme konusu *varlık* arasında niteliksel ve niceliksel benzerliklerin ve farklılıkların karşılaştırmalı bir analizini yapması *gerekir*. Bu karşılaştırmalı analize dayalı düzeltme yapılmasına genelde ihtiyaç duyulacaktır. Bu düzeltmelerin makul olması ve *değerlemeyi gerçekleştirenlerin* düzeltmelerin gerekçeleri ile nasıl sayısallaştırıldıklarına raporlarında yer vermeleri *gerekir*.

Pazar yaklaşımında genellikle her biri farklı çarpanlara sahip karşılaştırılabilir varlıklardan elde edilen pazar çarpanları kullanılır. Belirlenen aralıktan uygun çarpanın seçimi niteliksel ve niceliksel faktörlerin dikkate alındığı bir değerlendirmenin yapılmasını gerektirir.

Δ Fiyat Bilgisi Tespit Edilen Emsal Bilgileri ve Bu Bilgilerin Kaynağı

[E:1 Satılık Arazi] Değerleme konusu taşınmazın yer aldığı Bergama Organize Sanayi Bölgesi yönetimi ile yapılan görüşmeye göre; halihazırda satılık parsellerin 250 TL/m² bedel ile satıldığı bilgisi edinilmiştir.

Bergama OSB : 0507 400 1771

[E:2 Satılık Arazi] Değerleme konusu taşınmazın yer aldığı Bergama Organize Sanayi Bölgesinde E:0,7 olan sanayi imarlı arsaların 250 TL/m² bedel ile satıldığı bilgisi edinilmiştir.

Not: Değerleme konusu taşınmazlar emsal taşınmaz ile benzer şerefiyelidir.

EGE HAKAN EMLAK: 0 (544) 310 74 69

[E:3 Satılık Arazi] Değerleme konusu taşınmazın içerisinde yer aldığı bölgede faaliyet gösteren gayrimenkul danışmanlarından Ayşegül Hanım ile yapılan görüşmede yakın zamanda osb içerisinde bir arsanın 248 TL/m² birim fiyat ile satıldığı öğrenilmiştir.

+107 EMLAK: 0 (506) 542 54 92

[E:4 Satılık Arazi] Bergama Organize Sanayi Bölgesinde yakın zamanda 49,908 m² sanayi imarlı arsanın 12.480.000 TL bedel ile satıldığı bilgisi edinilmiştir. (250,06 TL/m²)

ONUR EMLAK: 0 (543) 252 22 98

[E:5 Satılık Arazi] Değerleme konusu taşınmazların bulunduğu osb içerisinde 40.000m² yüzölçümlü arsa 10.000.000 TL bedel ile satıldığı öğrenilmiştir.

Not: Değerleme konusu taşınmazlar emsal taşınmaz ile benzer şerefiyelidir.

KARDEŞLER EMLAK OFİSİ: 0 (532) 624 37 18

Δ Kullanılan Emsallerin Sanal Ortamdaki Haritalarından Çıkarılmış, Değerlemeye Konu Gayrimenkule Olan Yakınlığını Gösteren Krokiler



Δ Emsallerin Nasıl Dikkate Alındığına İlişkin ayrıntılı Açıklama, Emsal Bilgilerinde Yapılan Düzeltmeler, Düzeltmelerin Yapılma Nedenine İlişkin Detaylı Açıklamalar ve Diğer Varsayımlar

Taşınmazların bulunduğu bölgede kendisi ile benzer/farklı konuma sahip emsaller bulunmuştur. Değerleme aşamasında osb içerisinde ve diğer sanayi bölgelerindeki sanayi imarlı arsa emsalleri incelenmiştir. Bu emsallerden yola çıkılarak parselin, lokasyonu, yola cephesi, arazi yapısı, altyapı durumu, çevre düzenlemesi, kullanım amacı vb. durumlar dikkate alınmış ve taşınmazlara değer takdir edilmiştir.

EMSAL DÜZELTME TABLOSU										
İçerik	Emsal 1		Emsal 2		Emsal 3		Emsal 4		Emsal 5	
Brüt alanı (m ²)	1,00m ²		1,00m ²		1,00m ²		49.908,00m ²		40.000,00m ²	
Satış fiyatı	250 TL		250 TL		248 TL		12.480.000 TL		10.000.000 TL	
m ² birim fiyatı	250 TL		250 TL		248 TL		250 TL		250 TL	
Pazarlık	0%	-	0%	-	0%	-	0%	-	0%	-
Konum ve diğer şerefiye	0%	+	0%	+	0%	-	0%	-	0%	+
Yüzölçüm şerefiyesi	0%	-	0%	-	0%	-	0%	-	0%	+
İndirgenmiş birim fiyat	250 TL		250 TL		248 TL		250 TL		250 TL	
Ortalama Birim fiyat	250TL/m ²									

Δ Pazar Yaklaşımı İle Ulaşılan Sonuç

Yukarıda yazılan bilgiler doğrultusunda söz konusu taşınmazların ana yollara yakın olması, arazi yapısı, buldukları osb içerisindeki altyapı imkanları vb. faktörler ve bölgede yapılan araştırmalarda benzer özelliklere sahip karşılaştırılabilir arsalar incelenmiştir. Sonuç olarak her türlü olumlu/olumsuz faktör dikkate alınarak emsallerdeki düzeltmeler ışığında konu taşınmazlara aşağıdaki şekilde değer takdir edilmiştir.

Arsa Değeri : 49.972,75 m2 x 250 TL/m2 = 12.500.000,00 TL

Pazar yaklaşımı yöntemi sonucunda taşınmazlara tapu yüzölçümü dikkate alınarak arsa toplam değeri (K.D.V hariç) **12.500.000,00- TL** takdir edilmiştir.

5.2 Maliyet Yaklaşımı

Δ Maliyet Yaklaşımını Açıklayıcı Bilgiler, Konu Gayrimenkulün Değerleme İçin Bu Yaklaşımın Kullanılma Nedeni

Maliyet yaklaşımı, bir alıcının, gereksiz külfet doğuran zaman, elverişsizlik, risk gibi etkenler söz konusu olmadıkça, belli bir varlık için, ister satın alma, isterse yapım yoluyla edinilmiş olsun, kendisine eşit faydaya sahip başka bir varlığı elde etme maliyetinden daha fazla ödeme yapmayacağı ekonomik ilkesinin uygulanmasıyla gösterge niteliğindeki değer belirlendiği yaklaşımdır. Bu yaklaşımda, bir *varlığın* cari ikame maliyetinin veya yeniden üretim maliyetinin hesaplanması ve fiziksel bozulma ve diğer biçimlerde gerçekleşen tüm yıpranma paylarının düşülmesi suretiyle gösterge niteliğindeki değer belirlenmektedir. Aşağıda yer verilen durumlarda, maliyet yaklaşımının uygulanması ve bu yaklaşıma önemli ve/veya anlamlı ağırlık verilmesi gerekli görülmektedir: **(a)** katılımcıların değerlendirme konusu varlıkla önemli ölçüde aynı faydaya sahip bir varlığı yasal kısıtlamalar olmaksızın yeniden oluşturabilmesi ve varlığın, katılımcıların değerlendirme konusu varlığı bir an evvel kullanabilmeleri için önemli bir prim ödemeye razı olmak durumunda kalmayacakları kadar, kısa bir sürede yeniden oluşturulabilmesi,

(b) varlığın doğrudan gelir yaratmaması ve varlığın kendine özgü niteliğinin gelir yaklaşımını veya pazar yaklaşımını olanaksız kılması ve/veya **(c)** kullanılan değer esasının temel olarak ikame değeri örneğinde olduğu gibi ikame maliyetine dayanması.

Belli başlı üç maliyet yaklaşımı yöntemi bulunmaktadır: **(a)** ikame maliyeti yöntemi: gösterge niteliğindeki değer eşdeğer fayda sağlayan benzer bir varlığın maliyetinin hesaplanmasıyla belirlendiği yöntem. **(b)** yeniden üretim maliyeti yöntemi: gösterge niteliğindeki değer varlığın aynısının üretilmesi için gerekli olan maliyetin hesaplanmasıyla belirlendiği yöntem. **(c)** toplama yöntemi: varlığın değerinin bileşenlerinin her birinin değeri toplanarak hesaplandığı yöntemdir.

Δ Arsa Değerinin Tespitinde Kullanılan Emsal Bilgileri ve Bu Bilgilerin Kaynağı, Yapılan Düzeltmeler, Yapılan Diğer Varsayımlar ve Ulaşılan Sonuç

Söz konusu parsellerin yüz ölçümü ile bulunduğu bölgedeki lokasyonu, ana arterlere olan mesafesi, cephe durumu, geometrik şekil ve topografik özellikleri gibi kendine özgü ayırt edici tüm etkenler dikkate alınarak, Pazar yaklaşımında belirlenen emsaller ve açıklamalarıyla yapılan düzeltmeler neticesinde mevcut piyasa şartları göz önünde bulundurulmuştur.

Tüm bu şartlar ve yapılan araştırmalar ile bulunan emsallerdeki düzeltmeler, bölgeye hakim emlakçı görüşleri, bölge esnafı ve geçmiş verilere dayanarak söz konusu parsel için yukarıdaki birim değer takdir edilmiştir.

Δ Yapı Maliyetleri ve Diğer Maliyetlerin Tespitinde Kullanılan Bilgiler, Bu Bilgilerin Kaynağı ve Yapılan Varsayımlar

Söz konusu taşınmazlar üzerinde herhangi bir yapı bulunmamakta olup değerlendirme aşamasında maliyet yöntemi kullanılmamıştır.

Δ Maliyet Yaklaşımı İle Ulaşılan Sonuç

Söz konusu taşınmazlar üzerinde herhangi bir yapı bulunmamakta olup değerlendirme aşamasında maliyet yöntemi kullanılmamıştır.

5.3 Gelir Yaklaşımı

Δ Gelir Yaklaşımını Açıklayıcı Bilgiler, Konu Gayrimenkulün Değerlemesi İçin Bu Yaklaşımın Kullanılma Nedeni

Gelir yaklaşımı, gösterge niteliğindeki değer, gelecekteki nakit akışlarının tek bir cari değere dönüştürülmesi ile belirlenmesini sağlar. Gelir yaklaşımında varlığın değeri, varlık tarafından yaratılan gelirlerin, nakit akışlarının veya maliyet tasarruflarının bugünkü değerine dayanılarak tespit edilir. Aşağıda yer verilen durumlarda, gelir yaklaşımının uygulanması ve bu yaklaşıma önemli ve/veya anlamlı ağırlık verilmesi gerekli görülmektedir:

(a) Varlığın gelir yaratma kabiliyetinin katılımcının gözüyle değeri etkileyen çok önemli bir unsur olması, (b) Değerleme konusu varlıkla ilgili gelecekteki gelirin miktarı ve zamanlamasına ilişkin makul tahminler mevcut olmakla birlikte, ilgili pazar emsallerinin varsa bile az sayıda olması.

→ İndirgenmiş Nakit Akışları (İNA) Yöntemi:

İNA yönteminde, tahmini nakit akışları değerlendirme tarihine indirgenmekte ve bu işlem *varlığın* bugünkü değeriyle sonuçlanmaktadır. Gelirlerin getirisi kapitalizasyonu (indirgemesi) olarak ta nitelendirilmektedir. Uzun ömürlü veya sonsuz ömürlü *varlıklarla* ilgili bazı durumlarda, İNA, *varlığın* kesin tahmin süresinin sonundaki değeri temsil eden devam eden değeri *içerebilir*. Diğer durumlarda, *varlığın* değeri kesin tahmin süresi bulunmayan bir devam eden değer tek başına kullanılarak hesaplanabilir. İNA yönteminin temel adımları aşağıdaki şekildedir:

(a) değerlendirme konusu varlığın ve değerlendirme görevinin niteliğine en uygun nakit akışı türünün seçilmesi (örneğin, vergi öncesi veya vergi sonrası nakit akışları, toplam nakit akışları veya öz sermayeye ait nakit akışları, reel veya nominal nakit akışları vb.), (b) nakit akışlarının tahmin edileceği en uygun kesin sürenin varsa belirlenmesi, (c) söz konusu süre için nakit akış tahminlerinin hazırlanması, (d) (varsa) kesin tahmin süresinin sonundaki devam eden değer değerlendirme konusu varlık için uygun olup olmadığı; daha sonra da, varlığın niteliğine uygun devam eden değer belirlenmesi, (e) uygun indirgeme oranının belirlenmesi, (f) indirgeme oranının varsa devam eden değer de dâhil olmak üzere, tahminî nakit akışlarına uygulanması şeklindedir.

→ Direkt (Doğrudan) Kapitalizasyon Yöntemi:

Tüm risk veya genel kapitalizasyon oranının, temsili tek bir dönem gelirin uygulandığı yöntemdir. Gayrimenkulün o dönem için (yıl) üreteceği net gelirin, güncel gayrimenkul piyasası koşullarına göre oluşan bir kapitalizasyon oranına bölünerek, taşınmaz değeri hesaplanır. Bu kapitalizasyon oranı, birbirine emsal gayrimenkullerde satış ve gelir seviyeleri arasındaki ilişkiyle belirlenebilir. Burada Net Gelir kavramına dikkat edilmelidir. Tüm kaynaklardan elde edilecek gelirleri içeren mülkün potansiyel brüt gelir ve bundan beklenen boşluk/kayıpların arındırıldığı efektif brüt gelir sonrasında da efektif brüt gelirin faaliyet giderleri ile diğer harcamalardan arındırılması ile net faaliyet gelir elde edilmelidir. Potansiyel Brüt Kira Geliri: Gayrimenkulün kiralanabilir tüm

birimlerinin kiraya verildiği ve kira bedellerinin kayıtsız olarak tahsil edildiği durumlardaki elde edilen gelir tutarıdır.

- Toplam yıllık potansiyel gelir / Kapitalizasyon oranı = Değer

Δ Nakit Giriş ve Çıkışlarının Tahmin Edilmesinde Kullanılan Emsal Bilgileri, Bu Bilgilerin Kaynağı ve Yapılan Diğer Varsayımlar

Değerlemede bu yöntem kullanılmamıştır.

Δ İndirgeme/İskonto Oranının Nasıl Hesaplandığına İlişkin Ayrıntılı Açıklama ve Gerekçeler

Değerlemede bu yöntem kullanılmamıştır.

Δ Gelir Yaklaşımı İle Ulaşılan Sonuç

Değerlemede bu yöntem kullanılmamıştır.

5.4 Diğer Tespit ve Analizler

Δ Takdir Edilen Kira Değerleri

Söz konusu taşınmazın kira değeri tespiti gerçekleştirilmemiştir.

Δ Hasılat Paylaşımı veya Kat Karşılığı Yöntemi ile Yapılacak Projelerde, Emsal Pay Oranları

Söz konusu taşınmazın hasılat paylaşımına veya kat karşılığına konu olmayacağı düşüncesiyle bu yönde herhangi bir çalışma yapılmamıştır.

Δ Üzerinde Proje Geliştirilen Arsaların Boş Arazi ve Proje Değerleri

Söz konusu parsel üzerinde sera bulunmaktadır. Üzerinde herhangi bir proje geliştirme çalışması yoktur.

Δ En Verimli ve En İyi Kullanım Değeri Analizi

Söz konusu taşınmazların imar durumu, altyapı olanakları, bulunduğu bölge ve çevre özellikleri dikkate alındığında imar durumuna uygun şekilde yapılaşarak kullanılmasının en etkin ve verimli durumda olduğu kanaatindeyiz.

Δ Müşterek veya Bölünmüş Kısımların Değerleme Analizi

Söz konusu taşınmazların tamamı değerlendirilmiştir. Müşterek veya bölünmüş kısım değerlendirilmesi yapılmamıştır.

6. ANALİZ SONUÇLARININ DEĞERLENDİRİLMESİ

6.1 Farklı Değerleme Yöntemleri ile Analiz Sonuçlarının Uyumlaştırılması ve Bu Amaçla İzlenen Metotların ve Nedenlerinin Açıklanması

Rapora konu taşınmazlar için değerlendirme çalışması raporun ilgili kısımlarında belirtildiği üzere Pazar analizi yöntemi (emsal karşılaştırma) ile arsa değeri tespit edilmiştir. Değer oluşumu Pazar yaklaşımı esasına göre belirlenmiştir. Bu doğrultuda bölgede yapılan araştırmada benzer/farklı durumda arsa emsalleri bulunmuştur. Ayrıca bölge piyasasına hâkim emlakçı görüşleri de alınarak, taşınmazların arazi yapısı, lokasyonu, yüzölçümü, yola cephesi olması vb. olumlu / olumsuz faktörler ile parseller değerlendirilmiştir.

6.2 Asgari Husus ve Bilgilerden Raporda Yer Verilmeyenlerin Neden Yer Almadıklarının Gerekçeleri

Değerleme çalışması için gerekli tüm asgari husus ve bilgilere raporda yer verilmiştir.

6.3 Yasal Gereklere Yerine Getirilip Getirilmediği ve Mevzuat Uyarınca Alınması Gereken İzin ve Belgelerin Tam ve Eksiksiz Olarak Mevcut Olup Olmadığı Hakkında Görüş

Söz konusu taşınmazlar üzerinde herhangi bir yapı bulunmamaktadır.

6.4 Varsa, Gayrimenkul Üzerindeki Takyidat ve İpotekler İle İlgili Görüş

Konu taşınmazlar ile ilgili yapılan takyidat incelemesine ilişkin açıklamalar raporun 3.3 başlığı altında belirtilmiştir.

6.5 Değerleme Konusu Gayrimenkulün, Üzerinde İpotek veya Gayrimenkulün Değerini Doğrudan ve Önemli Ölçüde Etkileyecek Nitelikte Herhangi Bir Takyidat Bulunması Durumları Hariç, Devredilebilmesi Konusunda Bir Sınırlamaya Tabi Olup Olmadığı Hakkında Bilgi

Değerleme konusu taşınmaz Bergama Organize Sanayi Bölgesi mülkiyetinde olup 30.07.2018 tarihli belgeye göre Sun Tekstil Sanayi ve Ticaret A.Ş. 'ye tahsis edilmiştir. İlgili OSB müdürlüğünden alınan bilgiye göre tahsis tarihinden itibaren 1 yıl içerisinde ruhsat alınması, ruhsat tarihini takiben 2 yıl içerisinde de üretime geçilmesi gerekmektedir. Hali hazırda 3 yılı aşkın süre geçmiş olup herhangi bir yapılaşma yoktur.

6.6 Değerleme Konusu Arsa veya Arazi ise, Alımından İtibaren beş Yıl Geçmesine Rağmen Üzerinde Proje Geliştirilmesine Yönelik Herhangi Bir Tasarrufla Bulunup Bulunmadığına Dair Bilgi

Değerleme konusu parseller üzerinde herhangi bir proje geliştirilmesine yönelik çalışma bulunmamaktadır. Parsel boş arsa durumundadır.

6.7 Değerleme Konusu Üst Hakkı veya Devre Mülk Hakkı İse, Üst Hakkı ve Devre Mülk Hakkının Devredilebilmesine İlişkin Olarak Bu Hakları Doğuran Sözleşmelerde Özel Kanun Hükümlerinden Kaynaklananlar Hariç Herhangi Bir Sınırlama Olup Olmadığı Hakkında Bilgi

Değerleme konusu üst hakkı veya devre mülk hakkı değildir.

6.8 Gayrimenkulün Tapudaki Niteliğinin, Fiili Kullanım Şeklinin ve Portföye Dahil Edilme Niteliğinin Birbirleriyle Uyumlu Olup Olmadığı Hakkında Görüş İle Portföye Alınmasında Herhangi Bir Sakınca Olup Olmadığı Hakkında Görüş

Değerleme konusu gayrimenkuller mahallinde boş arsa olup niteliği ve mevcut kullanımı uygundur. Söz konusu değerlendirme güncel değer tespiti için yapılmış olup portföye alınması için yapılmamıştır.

7. SONUÇ

7.1 Sorumlu Değerleme Uzmanının Sonuç Cümlesi

Bu rapor, Sun Tekstil Sanayi ve Ticaret A.Ş.'nin talebi üzerine; İzmir İli, Bergama İlçesi, Sağancı Mahallesi, 113 ada 15 parselde kayıtlı taşınmazın adil piyasa değerinin Türk Lirası cinsinden tespitine yönelik SPK mevzuatı kapsamında asgari unsurları içeren bu değerlendirme raporu tarafımızca hazırlanmıştır.

Tarafımızca işleme alındığı tarihteki değerlendirme konusu taşınmazların Piyasa Değer Tespiti; gayrimenkul mahallinde ve bulunduğu bölge genelinde yapılan inceleme ve araştırma ile resmi kurum ve kuruluşlardan edinilen belge ve bilgi doğrultusunda oluşan kanaat, ilçenin ve bölgenin gelişme trendi, gayrimenkulün imar durumu ve yapılaşma şartları ile kullanım fonksiyonu, arsanın alanı, geometrik şekli, topoğrafya durumu, bulunduğu muhitin şeref ve ehemmiyeti, çevresinin teşekkül tarzı ile şehir merkezi ile bölgesindeki merkezi konumlara olan mesafesi, ana yola, bulvara veya caddeye olan cephesi, ulaşım ve çevre özellikleri, mevcut ekonomik şartlar gibi tüm faktörler dikkate alınarak, bulunduğu muhite göre alıcı bulup bulamayacağı, bulması halinde nispet derecesi gibi kıymet yükseltici ve kıymet düşürücü müspet menfi tüm faktörler göz önünde bulundurularak yapılmıştır.

7.2 Nihai Değer Takdiri

Taşınmazlara değer verilirken, rapor içerisinde ilgili maddelerde belirtilen olumlu ve olumsuz tüm etkenler dikkate alınmıştır. Yapılan incelemeler neticesinde ulaşılan veriler ve kullanılan yöntemlerin sonuçları anlamlı şekilde neticelenmiştir.

Taşınmazların bulunduğu bölge ve konumlandığı lokasyon özelinde, kullanım amaç ve kapsamı doğrultusunda, tapu niteliği ve fiili niteliği dikkate alınarak piyasa değerini daha doğru gösterdiği gerekçeyle pazar yöntemi neticesinde elde edilen sonuç nihai değer olarak takdir edilmiştir. Böylelikle;

Taşınmazların değerlendirme tarihi itibarıyla Pazar Analizi Yöntemine göre kanaat getirilen ve takdir edilen mevcut durum TOPLAM piyasa değeri şu şekildedir;

Rakamla; **12.500.000,00-TL** ve Yazıyla **On İki Milyon Beş Yüz Bin Türk Lirasıdır.**

KDV Dahil Toplam Satış Değeri: 14.750.000,00-TLdir.

Değerlemeye konu taşınmazın güncel durumda (bu rapor içerisinde belirtildiği şekilde) teknik mevcut bilgileri koruduğu kabulüyle, elimizdeki geçmiş veriler ve incelemeler neticesinde, yakın piyasa geçmişindeki değişimler dikkate alınarak iş bu taşınmazların toplam değerleri;

- 2018 Yıl sonu değeri: (KDV hariç) 8.500.000-TL.
- 2019 Yıl sonu değeri: (KDV hariç) 9.500.000-TL.
- 2020 Yıl sonu değeri: (KDV hariç) 11.000.000- TL

Bu değer tahmini, güncel veri ve araştırmalar üzerinden piyasa koşulları dikkate alınarak müşteri talebi üzerine tamamen bilgi amacıyla verilmiştir. Taşınmazlar OSB mülkiyetinde olup 2018 yılı temmuz ayında Sun Tekstil Sanayi ve Ticaret A.Ş. adına tahsis edilmiştir. Tahsis ücreti hakkında bilgi edinilememiş olup OSB içerisinde tahsis edilmemiş arsa olması sebebiyle tahsis değerleri esas alınarak geçmiş yıl değerleri belirlenmiştir.

1. *Tespit edilen bu değerler taşınmazın peşin satışına yöneliktir.*
2. *Nihai değer, KDV Hariç değeri ifade eder.*
3. *İş bu rapor, ekleriyle bir bütündür.*
4. *Nihai değer takdiri, raporun içeriğinden ayrı tutulamaz.*
5. *Değerleme tarihi itibarıyla TCMB Döviz Kuru 1\$:8,8500 TL dir.*

İsmail Esat İNAM Değerleme Uzmanı SPK Lisans No: 410603	Raci Gökcehan SONER Denetmen SPK Lisans No: 404622	Erdeniz BALIKÇIOĞLU Sorumlu Değerleme Uzmanı SPK Lisans No: 401418

8. UYGUNLUK BEYANI

Hazırlanan rapor için aşağıdaki maddelerin doğruluğunu beyan ederiz;

- Raporunda sunulan bulgular sahip olduğumuz tüm bilgiler çerçevesinde doğrudur.
- Rapor edilen analiz, fikir ve sonuçlar, sadece belirtilen varsayımlar ve koşullarla sınırlıdır.
- Rapor, tarafsız ve önyargısız profesyonel analiz, fikir ve sonuçlardan oluşmaktadır.
- Raporun konusunu oluşturan gayrimenkul ile mevcut veya potansiyel hiçbir menfaatimiz ve ilgimiz bulunmamaktadır.
- Bu raporun konusunu oluşturan gayrimenkul veya ilgili taraflarla ilgili hiçbir önyargımız bulunmamaktadır.
- Uzman olarak vermiş olduğumuz hizmet karşılığı ücret, raporun herhangi bir bölümüne bağlı değildir.
- Değerleme ahlaki kural ve performans standartlarına göre gerçekleştirilmiştir.
- Değerleme Uzman(lar)ı mesleki eğitim şartlarına haiz bulunmaktadır.
- Değerleme Uzmanı(lar)ı, gayrimenkulün yeri ve rapor içeriği konusunda deneyim sahibidir.
- Rapor konusu mülk, kişisel olarak denetlenmiş ve ilgili resmi kurumlarda gerekli incelemeler yapılmıştır.
- Rapor içeriğinde belirtilen Değerleme Uzmanı/Değerleme Uzmanlarının haricinde hiç kimsenin bu raporun hazırlanmasında mesleki bir yardımı bulunmamaktadır.
- Çalışma, iş gereksinimlerinin kapsamına uygun olarak geliştirilmiş ve Uluslararası Değerleme Standartları'na uygun olarak raporlanmıştır.

→ İş bu rapor, müşteri talebine özel olarak hazırlanmıştır. İlgilisi ve hazırlanış amacı dışında 3. şahıslar tarafından kullanılamaz, kopyalanamaz ve çoğaltılamaz.

9. RAPOR EKLERİ

Δ Takyidat Belgeleri,

Δ Taşınmaz Görselleri,

Δ SPK Lisans Belgeleri ve Mesleki Tecrübe Belgeleri

TAKYİDAT BELGELERİ

BU BELGE TOPLAM 2 SAYFADAN OLUŞMAKTADIR BİLGİ AMAÇLIDIR.

Tarih: 8-10-2021-10:46



Kaydı Oluşturan: ERDENİZ BALIKÇIOĞLU

Makbuz No	Dekont No	Başvuru No
020021247311	20211008-898-F02191	24731

TAPU KAYIT BİLGİSİ

Zemin Tipi:	AnaTasınmaz	Ada/Parsel:	113/15
Taşınmaz Kimlik No:	98536890	AT Yüzölçüm(m2):	49972.75
İl/İlçe:	İZMİR/BERGAMA	Bağımsız Bölüm Nitelik:	
Kurum Adı:	Bergama	Bağımsız Bölüm Brüt Yüzölçümü:	
Mahalle/Köy Adı:	SAĞANCI Mah.	Bağımsız Bölüm Net Yüzölçümü:	
Mevkii:	-	Blok/Kat/Giriş/BBNo:	
Cilt/Sayfa No:	17/2469	Arsa Pay/Payda:	
Kayıt Durum:	Aktif	Ana Taşınmaz Nitelik:	ARSA

MÜLKİYET BİLGİLERİ

(Hisse) Sistem No	Malik	El Birliği No	Hisse Pay/Payda	Metrekare	Toplam Metrekare	Edinme Sebebi-Tarih-Yevmiye	Terkin Sebebi-Tarih-Yevmiye
413308640	(SN:7577280) BERGAMA ORGANİZE SANAYİ BÖLGESİ V	-	1/1	49972.75	49972.75	İfraz İşlemi (TSM) 30-01-2018 1533	-

1 / 2

Bu belgeyi akıllı telefonunuzdan karekod tarama programları ile aşağıdaki barkodu taratarak;
veya Web Tapu anasayfasından (<https://webtapu.tkgm.gov.tr> adresinden) q-lcRH-6fdX kodunu Online İşlemler alanına yazarak doğrulayabilirsiniz.



UYDU GÖRÜNTÜSÜ





TAŞINMAZA AİT GÖRSELLER





BOSBI

BERGAMA ORGANİZE
SANAYİ BÖLGESİ

PARSEL TAHSİS BELGESİ

TAHSİS EDİLEN PERSELİN BULUNDUĞU					
İLÇE	KÖY	PAFTA	ADA	PARSEL	YÜZ ÖLÇÜMÜ M ²
BERGAMA	SAĞANCI	J18-D-16-B-3-b	113	15	49.974,00 M ²
MALİKİ : BERGAMA ORGANİZE SANAYİ BÖLGESİ İZMİR (BOSBI)					
TAHSİS EDİLEN PARSELİN HAK SAHİBİNİN					
ADI SOYADI VEYA FİRMA İSMİ			ADRESİ		
SUN TEKSTİL SANAYİ VE TİCARET.A.Ş			YEDİ EYLÜL MAH. CELAL UMUR CAD. NO:6/E. Torbalı/İZMİR		

Yukarıda bilgileri yazılı bulunan parsel belirtilen kişiye, firmaya
30/07/2018 tarihindeki tahsis başvurusu, ekindeki
taahhütnameler ve OSB Uygulama Yönetmeliğindeki şartlar
dahilinde tahsis edilmiştir.

Bergama Organize Sanayi Bölgesi
Yönetim Kurulu Başkanı
Ahmet TELEK



Bergama Organize Sanayi Bölgesi
Yönetim Kurulu Başkan Vekili
Fikret ÜRPER

NOT : Bu Tahsis Belgesi, Bergama Organize Sanayi Bölgesi Yönetim Kurulu'nun 01.08.2018 tarih
2018 - 21 sayılı kararı gereği düzenlenmiştir ve ancak, Bergama Organize Sanayi Bölgesi
Müdürlüğü'nde vize edilmiş projelere göre ruhsat verilmesinde geçerlidir.





MESLEKİ TECRÜBE BELGESİ

Belge Tarihi: 02.08.2019

Belge No: 2019-01.1374

Sayın Erdeniz BALIKÇIOĞLU

(T.C. Kimlik No: 29039108440 - Lisans No: 401418)

Sermaye Piyasası Kurulu tarafından gayrimenkul değerlendirme alanındaki tecrübenin kontrolüne ilişkin belirlenen ilke ve esaslar çerçevesinde "Sorumlu Değerleme Uzmanı" olmak için aranan 5 (beş) yıllık mesleki tecrübe şartını sağladığınız tespit edilmiştir.

Doruk KARŞI
Genel Sekreter

Encan AYDOĞDU
Başkan



MESLEKİ TECRÜBE BELGESİ

Belge Tarihi: 27.02.2019

Belge No: 2019-01.1066

Sayın Raci Gökcehan SONER

(T.C. Kimlik No: 43933302186- Lisans No: 404622)

Sermaye Piyasası Kurulu tarafından gayrimenkul değerlendirme alanındaki tecrübenin kontrolüne ilişkin belirlenen ilke ve esaslar çerçevesinde "Sorumlu Değerleme Uzmanı" olmak için aranan 5 (beş) yıllık mesleki tecrübe şartını sağladığınız tespit edilmiştir.

Doruk KARŞI
Genel Sekreter

Şinasi BAYRAKTAR
Başkan



MESLEKİ TECRÜBE BELGESİ

Belge Tarihi: 03.01.2019

Belge No: 2019-02.3614

Sayın İsmail Esat İNAM

(T.C. Kimlik No: 34141922488 - Lisans No: 410603)

Sermaye Piyasası Kurulu tarafından gayrimenkul değerlendirme alanındaki tecrübenin kontrolüne ilişkin belirlenen ilke ve esaslar çerçevesinde "Gayrimenkul Değerleme Uzmanı" olmak için aranan 3 (üç) yıllık mesleki tecrübe şartını sağladığınız tespit edilmiştir.

Doruk KARŞI
Genel Sekreter

Şinasi BAYRAKTAR
Başkan